毛主席語錄

敵人一天天爛下去，
我們一天天好起來。

Ta-Kung-Pao
342 Hennessy Road
Hong Kong
督印人 費彝民
第二萬三千一百六十五號
地址：香港軒尼詩道三四二號
電話總機：七二八二一一
今日出紙兩大張 零售港幣一毫
香港有利印務有限公司承印

大公報

外商從交易會獲得兩種經濟鮮明對比
我國呈現一片繁榮景象
美元英鎊朝不保夕 外商要求以其他貨幣代替英鎊結算

從資本主義世界一片蕭瑟聲中前來的許多貿易界人士，對於經濟繁榮、市場穩定、獨具春色的中國都有深刻的印象。他們對於中國出口商品的豐富多采、質量高超和合理訂價表示十分讚賞，一般都是要貨殷切，急於成交。

【中國新聞社廣州六日電】在我國無產階級文化大革命進入全面勝利的大好形勢下舉行的一九六八年春季中國出口商品交易會，開幕半個多月來，來自五大洲的數千位外國貿易界人士、海外華僑和港澳同胞，踴躍參觀了交易會上展出的近三萬種產品，並同我外貿部門做成了大宗交易。

今年春季交易會，向全世界展示了社會主義中國的一幅瑰麗的圖景，反映了戰無不勝的毛澤東思想的偉大勝利和我國無產階級文化大革命的豐碩成果。交易會大樓的每一件展品，都凝聚着我國人民非凡的智慧和勞動，顯示出他們「抓革命，促生產」的巨大成就。

在各個工業館裏，陳列着我國工業戰線上的許多最新的產品。機器館裏除了有我國最大工業城市上海等地出產的各種類型的機床之外，還可以看到在文化大革命中生產大大發展的中小工廠的產品。杭州機床廠在去年一月開始設計、不到一年就投產的MM7120型精密臥軸矩台平面磨床，在加工儀器、儀表和工具的平面、側面、斜面和槽面時，可以達到國際上最先進的「四花十四級」的最高光潔度，磨面高低平差值只有零點二微米，加工出來的成品平滑如鏡，光可鑒人。而這個廠的前身，在解放前不過是一家以生產紡車為主的技術極為落後的小廠。

在冶金工業方面，這裏陳列着壓延成各種類型的型材、管材、板材、帶材、絲材、箔材和複合鋼材。特別引人注目的是在本屆交易會上首先展出的半導體材料——單晶矽和單晶鍺。它們標誌着我國冶金工業技術的先進水平。

此外，具有特色的展品，還有我國工人階級奮發圖強、自力更生，突破條條框框而製造成功的供汽車、橋樑用的耐磨損、強度高、塑性好、成本低的優質低合金鋼；生產彩色影片所必須的呈色劑；能對鑽石、寶石和硬質合金材料打出直徑最少達零點零一毫米（一根頭髮絲的六分之一）小孔的激光打孔機；為了使衛生保健事業面向廣大農村而設計新製造的重量輕、體積小、能在明處進行透視的手提X光機，以及在文化大革命中設計生產的越野汽車和微型汽車等等。這些產品有力地表明用毛澤東思想武裝起來的、經過無產階級文化大革命鍛鍊的我國工人階級既是革命闖將，又是生產能手。他們在文化大革命中煥發出來的無窮無盡的創造力量，正在推動着我國工業生產的飛速前進。

糧油食品和輕工、紡織等各個展覽館，生動地顯示了我國地大物博和連年豐收的情景。在無產階級文化大革命進入決定性階段的一九六七年，由於億萬農民積極響應偉大領袖毛主席發出的「抓革命，促生產」的偉大號召，發揮沖天的革命幹勁，奪得了我國農業生產空前未有的全面大豐收。糧、棉、油料、糖料、煙、麻、果品、蠶繭、牲畜等，除個別外都超過或大大超過了歷史上的最高年產量。在本屆交易會上特別令人感到興趣的是，北方產區提供了優質大米，而南方稻米區也增加了北方作物的新展品。我國「南糧北調」的傳統局面已經開始發生變化。全國二十多個省和自治區，在這裏展出了一百九十多種糧油食品，比去年秋季交易會增加五十多種。來自黃河兩岸、大江南北、天山腳下、青藏高原和其他各地的農副產品和加工產品，為我國對外貿易提供了豐富的物質基礎。

回想在去年秋季交易會開幕之前，帝國主義、修正主義和各國反動派對我國無產階級文化大革命和我國經濟狀況，曾經進行惡毒的攻擊和誹謗。另一方面，他們卻把資本主義世界的經濟狀況吹得天花亂墜。英國首相威爾遜拍着胸脯保證英鎊不會貶值，胡吹英國經濟已處於「一種實力地位」了。

但是，我國秋季交易會的勝利舉行，給了這些西方造謠專家們一記響亮的耳光。英國資產階級經濟刊物不能不說，交易會「反映出（中國）空前的豐收，工業相當大的提高和經濟的發展」。美國新聞處也被迫承認，「共產黨中國舉辦的交易會是成功的。」

而資本主義世界的經濟狀況卻十分不妙。我國秋季交易會開幕不到三天，英鎊就宣告貶值。接着，整個資本主義世界經濟出現了三十年來所未有的大混亂。

資本主義世界已日薄西山氣息奄奄
祖國社會主義建設正一日千里前進

偉大的社會主義中國，呈現出一片欣欣向榮，蒸蒸日上的興旺景象，而資本主義世界，卻是日薄西山，氣息奄奄了。

兩個世界，兩種經濟的鮮明對比，給了外國貿易界人士和海外僑胞以強烈的印象，賦予這屆交易會以新的特色。從資本主義世界一片蕭瑟聲中前來的許多貿易界人士，對於經濟繁榮、市場穩定、獨具春色的中國都有深刻的印象。他們對於中國出口商品的豐富多采、質量高超和合理訂價表示十分讚賞，一般都是要貨殷切，急於成交。考慮到英元、英鎊這對難兄難弟朝不保夕的命運，來自日本和西歐某些國家的貿易界人士，在本屆交易會上已要求改用其他貨幣來代替過去用英鎊進行結算。

今年的春季交易會，以新的內容、新的姿態和新的成就，譜出了一曲用毛澤東思想武裝起來的七億中國人民勝利凱歌。滾滾向前、浩蕩入海的珠江春水，象徵着祖國社會主義革命和社會主義建設正在一日千里地奔騰前進，讓我們為毛澤東思想的偉大勝利，為祖國更加光輝燦爛的未來而熱烈歡呼吧！

中國人民解放軍空軍和砲兵部隊歡呼毛主席的偉大聲明

（上圖）無限忠於毛主席，無限忠於毛澤東思想，無限忠於毛主席的革命路線的英雄的中國人民解放軍空軍部隊廣大指戰員，認真學習毛主席支持美國黑人抗暴鬥爭的聲明，堅決響應毛主席的偉大號召，誓作美國黑人兄弟和全世界被壓迫人民的堅強後盾。

（下圖）中國人民解放軍砲兵某部全體指戰員隆重集會，熱烈地擁護毛主席的偉大聲明。（新華社照片）

連續三天猛攻西貢 堤岸居民熱烈歡呼聲中
民軍佔堤岸升起解放陣線旗幟
昨以火箭砲猛轟「警察總部」新山一機場及中央電力廠
警察總監阮玉鸞副手譚文貴在富壽跑馬場被狙擊斃命

【美聯社東京七日電】民軍廣播，民軍部隊已佔領堤岸區政府，並在當地居民熱情的歡呼聲中懸起一面民族解放陣線的旗幟。

【路透社西貢七日電】民軍今天以火箭砲攻擊西貢「全國警察總部」、新山一機場，以及中央電力廠。這是民軍在此次新攻勢中一連三日對西貢的襲擊。美軍發言人說，在西貢四十八小時的戰鬥中，美軍共死十七人。西貢原由南越「政府」軍防守，但美國憲兵也在接近新山一機場的堤岸區一帶作戰，保護美軍宿舍。

今天一早，民軍在堤岸區攻擊「政府」軍的一個據點，距西貢市中心三哩，另有不時的機關槍聲，美軍司令威斯特摩蘭的新山一機場大廈附近，另有零星的砲聲。

昨夜西貢城外猛烈砲聲，不斷使城內的窗戶震動，重要公共樓宇的衛兵均有增加。市中心並加設鐵絲網。

據市區的人說，這次民軍進入西貢的是「敢死隊」。由於西貢上次遭到進攻，防務上更加強，民軍照樣能攻入市區，可見他們的機智和勇敢。

民軍今次進攻使西貢政局再一次受到更大的打擊。民軍已到達阮高其「副總統」所住的「獨立宮」的附近，打死了兩名警官，並不斷向裏面投擲手榴彈和冷槍狙擊。

【法新社西貢七日電】西貢美軍司令部報道，屬於第九師的美軍部隊今早與一連開往西貢的民軍遭遇。這場遭遇戰發生在堤岸以南約一哩。今早在另一場戰鬥中，美軍部隊和阮軍突襲一連隱蔽在富壽跑馬場以西堅固戰壕裏的民軍。

同時，民軍昨晚整夜直至今早俠夜砲轟西貢及其周圍地區。

據說民軍今早用火箭進攻第五區內的一座電廠，和幾處警察總部附近地區以及堤岸區內一座橋的附近地區。新山一機場也受到火箭襲擊，不過損壞的程度還不知道。

今天在西貢的一場巷戰中，一營阮軍在兩架美軍直升機支持下進攻民軍一座大型隱蔽所，民軍用槍彈和重型自動砲火還擊。

估計民軍有一百到二百人，他們在堤岸華僑居住區邊緣一個人煙稠密的木屋區中堅持戰鬥。

在西貢周圍的幾個省中，美軍在從四面八方集中的砲火支持下，發動大規模反擊，企圖在民軍對西貢附近反攻前，挫其鋒芒。

據說昨天在離西貢二十到三十公里地區內的蘆葦灘內，發生一場大規模的遭遇戰。美軍發言人說，在嘉定、厚義、平陽各省，有裝甲部隊掩護的美軍受到輕微傷亡。

在南越北部，沿越門河為東河美軍基地服務的各港口設施，落有大砲砲彈六十五枚。

在平定省，星期日晚一支美國裝甲部隊遭到民軍伏擊，成為美軍流血最多的一場衝突，計這支裝甲部隊被打死十九人，打傷一百另二人，部隊的所有車輛全部被毀壞。

【法新社西貢七日電】南越警察總監阮玉鸞的副手譚文貴上校昨天在同民軍游擊隊衝突中被擊斃。

譚文貴死在第六區中，離富壽跑馬場不遠。在他被打死前，阮玉鸞和他的三名助手在星期日戰鬥中被擊傷。新山一基地司令劉金雄上校也是在星期日被打死。

本報特寫

對外交通切斷已被封鎖

五月六日早上，西貢市區到處是荷槍實彈、穿着防彈背心的士兵。各條馬路上到處用鐵絲網、鐵馬等封鎖隔斷，街上一個人影也沒有。五月七日是越南傀儡府大捷紀念日，西貢盛傳解放陣線兩三天內還將發動第二輪總攻。

從五月五日起發生在西貢市區的戰鬥，據已經證實的有：通向邊和的公路的第二座大橋已被炸斷，這一來西貢通向邊和的幹道就被切斷。邊和距西貢東北僅二十公里。現在這座城鎮的情況完全不明。沿公路上有連隊以上單位的民軍集結，激戰仍在進行。

未來一週真正雨季到臨

西貢河南岸的第五區警察局已全部被擊毀。越南南部再過一週左右就要進入真正的雨季，屆時白天光線陰暗，豪雨連降，這對美阮軍無論是搜索或防衛和出動飛機等方面都造成很大的困難。民軍將會利用這一有利季節發動更多的攻勢，因此西貢全市都充滿着緊張的氣氛。

據阮文紹「政府」方面人士說：民軍這次攻

西貢已成一座孤城
傳民軍進攻將分三階段更大進攻在後頭

學校一律停課米價飛漲三倍

六日早上起，西貢一切學校全部停課，電報局不接受發電報業務，國內民航全部停頓，市面情景一如兩個半月前民軍新春攻勢後的西貢一樣。

中央市場已經無食物可售。由於西貢通往湄和南西美荻等三角洲地區的重要公路全被切斷，市區已被民軍封鎖，大米、蔬菜等副食品來源斷絕，米價蔬菜等一夜之間猛漲三倍到五倍，而且有價無市。

「敢死隊」突入創造奇迹

由於阮軍無差別砲火逐街作戰，堤岸的進口區擠滿了離開戰鬥區的市民，他們扛着電視機、衣車、糧食等較為值錢的東西，但被鐵絲網所阻，只得又向別的較安全地區逃去。

入西貢使用極為巧妙的方法，他們依靠對市民做政治工作，獲得市民掩護。

他估計西貢的形勢說：解放陣線這次對西貢的進攻將分為三個階段。第一階段屬於由較小規模的軍事攻擊並與政治工作相配合；第二階段在市區進行大規模砲擊，造成更大的混亂；第三階段出動新春攻勢那樣的大部隊突入西貢進行大規模的市區戰。

估計民軍有萬餘人殿後

據初步判明，五日民軍對西貢第一輪進攻人數大約是三百人，是一支先鋒部隊，他們突入西貢獲得成功，在西貢郊區民軍正聚集約五個營（一千五百多人）另外還有一萬至一萬五千人的大部隊可能準備進攻西貢。（原載五月七日「每日新聞」）

我派遣醫療隊赴坦
中坦簽訂工作議定書

【新華社達累斯薩拉姆六日電】中華人民共和國和坦桑尼亞聯合共和國六日在達累斯薩拉姆簽訂了關於中國派遣醫療隊赴坦桑尼亞工作的議定書。

中國駐坦桑尼亞大使館臨時代辦周伯萍和坦桑尼亞衛生和住房部長沙巴，分別代表兩國政府在議定書上簽字。

中國醫務人員一行四十三人已經到達達累斯薩拉姆，還有一些人員不久也將到達。

六日晚上，坦桑尼亞衛生和住房部長沙巴為即將前往坦噶尼喀各地去為坦桑尼亞人民服務的中國醫務人員，舉行了招待會。

西貢整夜有爆炸聲
下午七點鐘宵禁街上行人絕迹
民軍砲彈轟鳴震破了窗戶玻璃

【法新社西貢七日電】本社記者威爾遜報道：現在夜間西貢可算是一個最嘈雜的地方。

下午七點鐘天黑，宵禁立即開始，街上斷絕行人。這時美軍便向城外發砲，使距市中心兩公里的窗戶震動，室內的傢具也動搖起來。同時直升機及運輸機也在空中穿梭飛行，噴氣機在空中有如一條綫，照明彈懸在空中有如巨燭一般。這一批照明彈熄了，接着又是一批。在長夜的寂靜中，每隔數秒鐘即聽到爆炸聲，有的較遠，有的似乎只在數百碼之外。有時忽然來一個更大的爆炸聲，這是落在附近的民軍迫擊砲彈或火箭。

本記者的住所距市中心約三公里，今晨臥室的窗戶忽然被打成碎片，原來是民軍的迫擊砲彈落在附近街上。

這樣被驚醒以後，我用早膳時，尚聽到槍聲，距我似乎不過兩三公里之遠。

「為南越和北越同胞復仇」
民軍襲西貢七個區 攻警署殲大批警察
砲轟新山一機場使敵人受到重大損失

【路透社香港七日電】越南通訊社報道，南越民軍說，他們最近進攻西貢是「為越南南方和北方的同胞報仇」。

通訊社引用南越解放通訊社的話說：「美國及其走狗已受到革命力量的有力的、一連串的行動的打擊」。

通訊社報道，五月五日一天，西貢各大街發生大規模的戰鬥，民軍襲擊了西貢的第二、第三、第四、第五、第六、第七以及第八等地區。

通訊社報道，砲轟新山一機場使敵人受到很大損失，在襲擊西貢警署中，殲斃許多兇殘的警察。

阿紹谷美軍遭重創
半月來被殲千餘人

【美聯社西貢七日電】美軍司令部今天說，在四月十九日至五月六日阿紹谷的戰鬥中，美軍共死一百五十四人，傷九百二十五人。

阿紹谷為民軍在西北邊境的強固基地，且為戰略的要道，已經民軍佔據兩年。阿紹谷的戰事情況，由當地美軍司令羅頓發出報告，同時在西貢發表。在阿紹谷參加戰鬥的有美軍騎兵第一師、傘兵第一零一師，及南越「政府」步兵第一師、傘兵特遣隊的部隊。

羅頓雖未提到在過去一個月中有何大戰，但他說，和敵人接觸較多，表示「對方有意和我們進行爭奪戰」。

北京立體印刷質量達國際水平
交易會展出毛主席立體像
顏色逼真使中外人士驚奇
天津製成的夜光毛主席像及像章也在會上陳列

【本報廣州訊】在史無前例的無產階級文化大革命中，北京從事立體印刷研究工作的無產階級革命派，遵循偉大領袖毛主席關於「人類總得不斷地總結經驗，有所發現，有所發明，有所創造，有所前進」的教導，高舉毛澤東思想偉大紅旗，發揚了大無畏的革命精神，緊密地團結合作，經過反覆試驗，終於成功地拍攝印刷了我們心中最紅最紅的紅太陽、我們偉大領袖毛主席光輝形像的立體像。

我國立體印刷，在本屆交易會以嶄新的面貌出現，從題材來說，有偉大領袖毛主席光輝形象的立體像，有江青同志親自培植的革命樣板戲「白毛女」、「奇襲白虎團」的立體劇照，質量達到國際水平。國產立體印刷品還有一個大特點是，有大型的作品。交易會陳列的偉大領袖毛主席大型立體像，就使不少中外人士感到驚奇。事實上我們在市面上看到的立體印刷品，很少有這樣巨型。

國產立體印刷製品，顏色非常逼真，不管樹木還是天空，不管是人的皮膚和衣物，在畫面上看起來，色澤跟天然顏色一樣。同時，畫面並有高度的立體感，例如，我們偉大領袖毛主席及其親密戰友林副主席在天安門城樓行進間的一幅，毛主席行得稍為前些，林副主席稍為行後一些，從畫面裏一望而知。後面的欄杆，一看就清楚地顯示出有一段距離。又如「白毛女」和「奇襲白虎團」劇照，演員與背景之間，也清楚地顯示出有一段距離。充分顯示出我國立體印刷有相當高的水平。

我國立體印刷的成功和有大型作品及顯著擴大場面，這是光輝無際的毛澤東思想的偉大勝利，是毛主席的革命文藝路線的偉大勝利，是無產階級文化大革命的又一個偉大勝利。北京立體印刷研究工作的無產階級革命派，以忘我的精神把偉大領袖毛主席光輝形象拍攝好，以較短的時期就試製成功，這種藝術品，現在也只有少數國家能製造。

此外，天津也製成了多種式樣的毛主席像章，它們不但白天可以看得清清楚楚，夜間也清晰可見。天津特種工藝廠廣大革命職工為了讓夜光的毛主席像章早日與國外廣大革命人民見面，刻苦鑽研，已成功地製成夜光的毛主席像，交易會也已經陳列出來了。光顏料，進一步發展製成各種各樣的夜光立體畫。這種畫，有的高達數尺，夜間看來，活像彩色電影，另具風格。這是我國無產階級文化大革命後，廣大職工解放了思想，打破了框框，發揮革命幹勁，又一豐碩成果。

通訊

郵局門前高貼語錄

我們到[illegible]的南也門人民共和國以後，印象最深的是這個國家的人民群衆對毛主席非常熱愛、非常尊敬。

我們剛到亞丁不久，有一天到郵政總局去寄信，看見郵局大門口貼着兩張大紅紙，上面用阿拉伯文寫着兩條毛主席語錄：「人民，只有人民，才是創造世界歷史的動力。」「革命戰爭是群衆的戰爭，只有動員群衆才能進行戰爭。」走進郵局大門，裏面還有一張貼着：「什麼人站在革命人民方面，他就是革命派，什麼人站在帝國主義封建主義官僚資本主義方面，他就是反革命派。」

有人說，這些毛主席語錄是南也門獨立前地下工作者貼的；有人說，這是游擊隊員在推翻了英帝國主義殖民統治後張貼的。這件事情反映了偉大領袖毛主席在南也門人民心中的崇高威望，和光輝的毛澤東思想的深入人心。

游擊隊員熱愛新中國

在亞丁街上，很多南也門的阿拉伯人見了我們就喊：「毛澤東！」「中國！」表示他們對偉大領袖毛主席的無限敬意和對中國人民的友好感情。在南也門民族解放陣線總部門口站崗的一位游擊隊員，一提起毛主席，就伸出大拇指，稱揚毛主席是了不起的偉大人物。我們上街，常常遇到很多青年學生圍着我們要「毛主席語錄」或毛主席像章。有的學生還高呼：「毛主席萬歲！」有一個青年得到了一本渴望已久的「毛主席語錄」後，馬上打開語錄本，當他見到毛主席像時，就雙手捧着吻了又吻。

亞丁見聞

記南也門人民敬愛毛主席的故事

我們見到有的青年坐在街頭的木椅上，在商店的櫃台裏，埋頭閱讀「毛主席語錄」。他們告訴我們，他們大多是在獨立前就從進步朋友那裏輾轉得到的，也有很多人是在獨立前後接觸阿拉伯也門共和國的中國朋友，請中國朋友給他們寄來的。亞丁的兩家主要書店獨立後第一次出售毛主席的著作，就受到了廣大讀者的熱烈歡迎。「毛澤東軍事文選」和「中國的紅色政權為什麼能夠存在？」、「抗日游擊戰爭的戰略問題」、「在延安文藝座談會上的講話」、「論人民民主專政」等毛主席著作單行本，幾乎都被讀者購買一空。青年們說：毛主席是當代最偉大的馬克思列寧主義者。毛澤東思想是指導我們不斷前進的明燈。

一幅毛主席彩像

三月間，一個當地民間節日的下午，我們由文化和國家指導部的一位朋友陪同到謝赫·奧斯曼參觀節日活動。我們一到那裏就被一群人圍住了。一個名叫蘇爾的中學生對我們說，南也門獨立那天，他拿出藏在家中的「毛主席語錄」，高舉着這本紅色寶書，參加了慶祝獨立的盛大遊行。他還高呼「毛澤東主席萬歲！」「打倒英國殖民主義！」等口號。他說：「我們熱愛毛主席，因為他是世界革命人民的偉大領袖。」站在一旁的他的幾位同學也熱情地向我們表述了南也門青年景仰毛主席的熱烈心情。

一天，我們從亞丁出發到了拉赫杰附近的「烈士村」的地方，在那裏遇到了幾位曾經同英國殖民軍作過鬥爭的游擊隊員。他們很熱情地同我交談起來。不一會兒，一位游擊隊員急匆匆地跑了出來，手裏拿着一張毛主席的彩色畫像。他們說，這幅毛主席像是從畫報上剪裁下來的，因為他們知道毛主席是中國人民和世界人民的偉大領袖，他們又為這幅毛主席像配了一個精製的鏡框，每當歡慶的時候，他們就高舉毛主席像表示慶賀。

堅持學習「毛主席語錄」

我們曾在海邊的一個加油站遇見一個青年，他一見我們就像見了親人一般，親熱地和我們攀談起來。原來，遠在南也門獨立以前，有一次他生了病，沒錢醫治。親友們告訴他到阿拉伯也門共和國去，找中國醫療隊。中國醫生立即為他治病，他吃藥不幾天病就好了。這件事使他非常感動，他感謝毛主席派出的中國醫生給他治好了病。他說，他還從中國醫生那裏要到了一本阿拉伯文的「毛主席語錄」。他雖然文化程度不高，但是一直堅持學習「毛主席語錄」。

南也門民族解放陣線的許多負責人十分崇敬毛主席。在武裝鬥爭年代裏，民族解放陣線曾經把毛主席的「抗日游擊戰爭的戰略問題」等著作廣泛印發給游擊隊員們學習。一位民族解放陣線的負責人說，南也門人民就是用毛澤東思想作為指導，進行反對英帝國主義的鬥爭，並取得了勝利。他還說：「中國革命經驗最適合我國情況，我們從毛主席著作中吸取了中國革命的豐富經驗。」

新華社記者（新華社亞丁七日電）

左翼團體號召展開迅猛群衆鬥爭

星馬人民堅持反對美英帝

爭取實現獨立民主馬來亞

當前國際形勢大好美英蘇修休想撲滅馬來亞革命

【新華社北京七日電】新加坡消息：馬來亞（包括新加坡）左翼團體最近發表告人民書，號召馬來亞工人階級和廣大人民群衆，迅猛地開展群衆鬥爭，把反對美英帝國主義及其走狗的鬥爭進行到底，爭取實現一個獨立、統一、民主的馬來亞。

在新加坡出版的馬來亞報紙「陣線報」四月二十八日刊登的這篇告人民書指出，美英帝國主義、蘇修叛徒集團以及一切反動派正在互相勾結在一起。他們為了撲滅工人階級和勞苦大衆的革命烈火，已經日益猖狂地法西斯化，日益兇殘、狡猾和險惡。他們用武力鎮壓人民大衆的正義鬥爭，他們炮製偽「馬來西亞」和偽「新加坡共和國」，對馬來亞人民犯下了滔天罪行，他們的手上沾滿了人民的鮮血。

告人民書說：哪裏有壓迫，哪裏就有反抗。在馬來亞，從鄉村到城市，從陸地到海上，革命工人、廣大人民群衆展開了轟轟烈烈的反迫害鬥爭，充分表現了他們的反帝決心，大長了人民的志氣，大滅了敵人的威風。

告人民書說，馬來亞工人階級的鬥爭，已經和廣大人民群衆的反帝反殖鬥爭緊緊地結合在一起，形成一股強大的洪流，有力地衝擊着美英帝國主義及其走狗的反動統治。

告人民書說，當代世界革命人民的偉大導師毛主席說：「真正的銅牆鐵壁是什麼？是群衆，是千百萬真心實意地擁護革命的群衆。這是真正的銅牆鐵壁，什麼力量也打不破的，完全打不破的。反革命打不破我們，我們卻要打破反革命。」

告人民書指出：為了爭取馬來亞人民的民族解放，就要建立一個以工人階級為領導、工農聯盟為基礎，聯合一切革命人民的強大的統一戰線，把矛頭對準共同的敵人——美英帝國主義及其走狗拉赫曼—李光耀傀儡政權。

告人民書指出，今天，整個國際形勢一片大好，中國無產階級文化大革命的偉大勝利，越南人民抗美救國戰爭的偉大勝利，美國黑人抗暴鬥爭的新高潮，資本主義世界嚴重的經濟危機，以及世界各地反帝反殖鬥爭的蓬勃發展，都大大地鼓舞和支援了馬來亞人民的民族解放鬥爭。

告人民書指出，不管美英帝國主義、蘇修叛徒集團和拉赫曼—李光耀傀儡集團如何進行瘋狂掙扎，妄圖撲滅馬來亞人民的革命鬥爭，都不能挽救他們必然滅亡的命運。

紀念毛主席「五·七」指示兩周年

解放軍報號召每一連隊

辦成毛澤東思想大學校

讚「紅九連」是全軍學用毛主席著作最突出代表

【新華社北京七日電】「解放軍報」七日社論：「以紅九連為榜樣，把每個連隊辦成毛澤東思想大學校」，全文如下：

我們偉大領袖毛主席兩年前發出了具有偉大歷史意義和戰略意義的「五·七」指示，號召我們把全國全軍都辦成革命的大學校。這是我國建設社會主義的綱領性指示，是我軍革命化建設的指針。

兩年來，我軍廣大指戰員熱烈響應毛主席關於「人民解放軍應該是一個大學校」的偉大號召，適應無產階級文化大革命的新形勢，把活學活用毛主席著作的群衆運動推向了新階段。全軍湧現出許許多多辦成毛澤東思想大學校的先進單位。「學習毛主席著作的模範紅九連」就是其中最突出的代表。

紅九連堅決執行林彪副主席關於學習毛澤東思想的一系列重要指示，始終站在全軍活學活用毛主席著作群衆運動的前列，不斷地創造和發展活學活用毛主席著作的經驗。紅九連在兩個階級、兩條道路、兩條路線鬥爭的大課堂裏，用毛澤東思想破私立公，改造世界觀，提高路線鬥爭的覺悟，培養了一批又一批忠於毛主席的無產階級革命戰士。他們在部隊是執行毛主席建軍路線的優秀骨幹，到地方是傳播毛澤東思想的宣傳員。紅九連的同志在無產階級文化大革命中經受住嚴峻的考驗，為人民立下了新功。正如林彪副主席早就指出的：「好的連隊就是一個學校，九連就是一個好學校。」

毛主席教導我們：「正確的政治的和軍事的路線，不是自然地平安地產生和發展起來的，而是從鬥爭中產生和發展起來的。」

紅九連這個毛澤東思想的大學校，就是在兩條路線的激烈鬥爭中創辦和發展起來的。紅九連開展活學活用毛澤東思想群衆運動的八年，就是為捍衛毛主席的無產階級建軍路線而鬥爭的八年。經驗證明，不破不立，不塞不流，不止不行。要把連隊辦成毛澤東思想的大學校，就必須遵照毛主席關於「要批判資產階級」的教導，深入持久地開展革命的大批判，要充分發動群衆，揭露和批判中國赫魯曉夫及其代理人彭、羅、陸推行的資產階級軍事路線，展開針鋒相對的鬥爭，徹底肅清它的流毒。

對毛澤東思想的態度問題，是兩條路線鬥爭的根本問題。「凡是要推翻一個政權，總要先造成輿論，總要先做意識形態方面的工作。革命的階級是這樣，反革命的階級也是這樣。」階級敵人為了企圖篡奪無產階級的政權，總是千方百計地阻撓和破壞毛澤東思想的傳播。從這個意義上講，活學活用毛澤東思想，廣泛地、深入地傳播毛澤東思想，是鞏固無產階級專政的根本問題。我們要像紅九連那樣，把活學活用毛主席著作，提高到保衛毛主席的革命路線，保衛無產階級革命政權的高度來認識。

執行和捍衛毛主席革命路線，是每個幹部戰士在任何時期的神聖職責。我們要辦好毛澤東思想大學校，就要像紅九連那樣，使廣大指戰員在階級鬥爭的大風大浪中，都能夠堅定地站在毛主席的革命路線一邊。

全軍同志們，在紀念毛主席光輝的「五·七」指示發表兩周年的時候，我們要進一步學習和貫徹執行毛主席這一偉大指示，堅決貫徹執行林彪副主席的無產階級建黨建軍路線，堅決貫徹執行毛主席關於活學活用毛主席著作、突出無產階級政治、堅持四個第一、大興三八作風、發揚三大民主、創造四好連隊等一系列著重政治建軍的方針原則，在兩條路線鬥爭中，把全軍所有連隊都辦成紅彤彤的毛澤東思想大學校！

紀念奠邊府大捷十四周年

越人民重申決心

定能打敗美侵略

侵略戰爭必敗 奠邊府證明這一眞理

【路透社香港七日電】越南通訊社報道，河內報紙今天在紀念奠邊府戰役的社論中，重申越南人民有打敗美國侵略者的決心。

「人民報」引述胡志明的話：奠邊府的勝利「顯示了我們時代的馬克思列寧主義的眞理，那就是侵略戰爭一定要失敗，人民的解放革命一定要勝利。」

「人民報」說，一九五四年一戰不僅打敗了法國殖民主義者，而且也打敗了甚至在那時候打算將這場殖民主義戰爭，轉變為他們自己的干涉戰爭的美國干涉主義者。報紙說，奠邊府精神鼓舞着越南軍民勇往直前打敗美國侵略者。

「人民軍報」歡呼奠邊府是反帝國主義和反殖民主義的武裝鬥爭史上最大的勝利之一。

十四年前的奠邊府大捷

資料

今天，是越南人民和越南人民軍奠邊府大捷的十四周年。奠邊府是越南西北部的一個城市。一九五四年三月，越南人民軍向困守奠邊府的法國殖民軍發動大規模進攻，至五月七日取得了全殲奠邊府法軍的輝煌勝利，解放了法國殖民軍在越南西北部的最後一個「堅固堡壘」——奠邊府，粉碎了美法帝國主義的「納瓦爾軍事計劃」。這次勝利改變了整個印度支那的戰爭局勢，對於制止美法擴大侵略戰爭、恢復印度支那和平起了重大的作用。

這一戰役，越南人民軍殲滅了法軍一個空運旅、兩個機動旅、一個裝甲連、兩個營和一個運輸連和醫務、憲兵及[illegible]的補給彈部隊、一營重臼砲營、兩個高射砲班、一個工報人員，以及作為後備的十個泰國軍兵連、第三及第五外籍兵團的一個營。

這一戰役證明：在帝國主義的武裝侵略和武裝鎮壓面前，只能「以其人之道還治其人之身」，以武裝革命來反對武裝反革命。

越南人民的英勇戰鬥的革命精神，今天正由越南南方人民繼承和發揚光大。美帝國主義在越南的侵略活動目前雖已遭到嚴重的挫折，可它並沒有知難而退。但是，具有光榮鬥爭傳統的南越人民，決不容許美帝的侵略陰謀得逞。美帝國主義在越南除了置於滅亡的命運以外，決不能有其他下場。（杰）

錦州長沙兩鐵路局

運輸生產逐月上升

長沙路局百五十站段全成立革委會

【據新華社瀋陽七日電】錦州鐵路局革命職工在人民解放軍支左部隊的幫助下，高舉毛澤東思想偉大紅旗，緊跟毛主席的偉大戰略部署，以「只爭朝夕」的革命精神，落實毛主席的最新指示，革命和生產都出現了一派大好形勢。全局通過大辦各種類型的毛澤東思想學習班，深入開展革命大批判，鞏固和發展了革命大聯合，革命三結合的領導班子一個接着一個地誕生。運輸生產形勢也一月比一月好。今年三月份的各項運輸生產指標比一、二月份完成得好，四月份以來的各項運輸生產指標又比三月份提高。

【據新華社長沙七日電】長沙鐵路分局所屬一百五十多個車站段，已有百分之九十八的單位成立了革命委員會或革命領導小組，活學活用毛澤東思想的群衆運動正在逐步廣泛深入地開展。今年以來的生產月月上升，運輸秩序一天比一天好。

美兵一批入侵朝鮮

平壤宣佈活捉美俘

【路透社香港七日電】北朝鮮中央通訊社報道，北朝鮮人民軍今天俘虜了一批侵犯北朝鮮領土的美軍。

該社報道，這批美軍是在今早凌晨左右，在軍事分界線中段馬仁里區竄犯的。報道說，這批美軍士兵「攜帶了為謀殺和顛覆用的各種致命武器」。

阿拉巴馬女州長

華萊士太太病死

【法新社阿拉巴馬州蒙哥馬利七日電】阿拉巴馬州長羅蘭·華萊士太太昨晚在這裏死於癌症。羅蘭是該州前任州長華萊士的太太。華萊士是美國總統選舉的一名候選人。

倫敦航訊

第一季度外貿逆差逾二億鎊

英鎊繼續動搖不穩，黃金價格不斷上升，在西方經濟總危機的影響下，英國為了扭轉她的國際收支逆差，正在極其艱苦地同各方面不利條件作戰。

最近威爾遜在丹麥首都哥本哈根的英國商品展覽會上，親自充當了一次英國貨的推銷員。他在展覽會揭幕式的演說中向丹麥廣大人民呼籲：「讓我們兩國的貿易關係進一步加強吧！我希望丹麥人多買我們英國的汽車和其他工業品……」威爾遜這一篇演說，說明了英國正在千方百計為打開輸出而努力，連首相也出動了。

但是，成為英鎊危機主要原因的英國國際收支惡劣的情況迄今並無好轉的跡象。一向以貿易收支為國際收支基礎的英國，今年一月份出現了三千五百萬鎊的赤字；二月份一陣增加一倍，赤字達七千萬鎊；三月份更是出現「三級跳」式的赤字，高達一億〇三百萬鎊。

今年年頭連續三個月出現的巨額赤字，使英國政府和經濟專家大為緊張。他們原期望英鎊去年十一月貶值後，今年開始[illegible]，想不到事與願違，一個月比一個月加大，連「金融時報」也認為出乎意外。本來英國經濟專家曾預言今年下半年國際收支將會好轉，現在看來，今年下半年的情況完全不能樂觀。

長官金斯提議，以後改為每一季度才發表一次，因為每月發表一次那些驚人的國際逆差，使英國主持經濟政策和金融市場有關人員神經非常緊張。這雖然是一種阿Q式的提議，但也反映英國人心對本國經濟前途缺乏信心。

從對外貿易方面來說，僅僅今年第一季度（一至三月），逆差就達二億鎊以上。其中值得注意的兩個現象是：一、輸出方面自今年一月以來已達於頂點，再不能往上增加；二、輸入卻不斷上升。英鎊貶值的效果在第一季度的對外貿易上未能表現出來。

去年英國第一季度的輸出（以月平均）和十二月的輸出數字為四億五千萬鎊。今年一月份輸出達到五億鎊，但自此以後即告減少。三月份輸出為四億八千九百萬鎊。一月份輸出之所以達到五億鎊並非貶值帶來的效果，而是港口罷工平息，積壓的貨物出口到海外，所以從今年三個月的情況看，輸出停滯是不可否認的事實。

另一方面，一月份輸入為六億一千萬鎊，三月份更增至六億六千萬鎊，進口節節上升。英鎊貶值百分之十四點三後，輸入價格隨之增高，按理應該收到抑制輸入之效，但事實卻是輸入不但未能「煞住」，反而逐步增加。

英國失業隊伍空前龐大

林牧

失業大軍達到六十一萬人

與此同時，威爾遜一個月前提出的「危機預算」，規定在用大舉增稅和限制工資政策解決經濟困難，正遭到英國廣大勞動人民的強烈反對。「英國職工大會」（British Trade Union Congress）要求將限制增加工資率百分之三．五上升至百分之五。最近英國內閣改組，新添了一個女內閣部長專門負責「工資、物價問題」。她是工黨內部的左派巴巴拉·卡素爾，正擔任職工大會和政府之間的斡旋角色。但是這個問題並未得到解決。

相反，限制工資使英國政府和廣大工人之間矛盾進一步加深。由於英鎊貶值帶來物價又在上漲，勞動人民遭到雙重負擔，[illegible]加薪已無可避免地進一步高漲。英國[illegible]公司職工不久前舉行了罷工，[illegible]、聯合機械工會都在要求加薪，揚言將舉行大罷工。

截至四月上旬的統計數字，包括暫時失業者在內的英國失業大軍已上升到五十七萬八千人。預料今季度各工廠企業進行季節生產調整後，至少將有三萬人加入原有的失業大軍行列，這樣就將使英國失業數字達到近六十一萬人，即一九六三年以來的最高紀錄。英國政府繼續實施緊縮政策，它和工人及其他勞動人民的矛盾就將加深。

英國經濟界觀察前途多抱悲觀。對輸出認為可以抱有限樂觀的人雖然不能說沒有，但是比較起來顯得很少。如汽車工業去年雖然減產百分之十，卻認為今年可以恢復去年的損失。也有人根據去年十一月英鎊貶值後到現在的兩個月期間工業製品開支上升率達百分之二．二，預期今後兩個月期內又下跌到百分之一．〇，而認為對輸出前途有利。但是這兩種說法都被認為站不住腳，是「沒有根據的，從良好願望出發的想法」。當英鎊危機一天不能獲得好轉之前，英國在西方世界整個經濟危機深化的背景下不可能改善。

「買英國貨」運動引起主婦反感

不久前倫敦城市發起了「買英國貨」運動（Buy British），倫敦市各食品店及其他商店門前貼出向市民呼籲的大字報，內容說「英國正面臨着嚴重經濟危機，顧客諸君有責任幫助政府打贏貿易戰爭，請以英國國民為己任，買物務必購買英國貨」。

但是倫敦主婦並沒有對這種「買英國貨」運動有所響應，對這一由英國政府幕後支持的「買英國貨」運動表示反感，她們並不熱心響應這種運動而是揀便宜貨買。主婦們認為英國人收入一天天在變相縮小，再要他們買較貴的本國貨真是增加負擔。報紙上的讀者投書欄也反對這種運動，指出這種排斥外國貨的運動，可能招致外國採取報復行動。英國是個依靠輸出的國家，這種做法將帶來惡果。

從第一季度的國際收支看英國的經濟，仍然是貶值後的英鎊仍然在下跌，甚至有第二次貶值的可能。[illegible]繼續存在，更多的工潮正在醞釀，[illegible]，從任何一點來看，威爾遜政府前途多艱，實在不容樂觀。

五美兵在日開小差

匿入地下逃兵組織

另有六名美逃兵包括黑人伍長已經逃脫

【美聯社東京七日電】據日本的一個和平組織今天說，有五名美國士兵，為了抗議美國的越南政策，趁從南越到東京和沖繩度假的期間開了小差。日本越南和平委員會發表五名美國逃兵的姓名如下：艾德溫·C·阿納特，約瑟·L·克梅次，菲立浦·A·卡利特，馬克·A·夏佩羅，特察·M·韋德厚爾。至於五人目前在何處，日本越南和平委員會拒絕透露。

【法新社東京七日電】據日本的越南和平運動委員會今天在此間披露的消息，在日本有一個地下組織，專為協助美國武裝部隊開小差。這個組織名叫「協助美軍私逃技術委員會」。

六人中有黑人伍長塞特摩爾，他是本年二月在東京由美軍陸戰隊逃走。去年秋季，曾因昆天二十七天的惡戰，被美總統約翰遜授以「奮勇」勳章。

據說，該組織將加緊工作，並準備本年六月在日本各大城市發動反越戰全國運動，屆時將有兩百個團體參加，因為信賴美國口頭「和平」，實則越戰將一定升級。

巴黎學生勇抗警察

三百多人受傷被捕

西德近千學生示威聲援法學生

【法新社巴黎七日電】今天這裏宣佈，昨天巴黎學生舉行示威中，總共有二百另五名警察受傷。其中有兩名局長，五名警長以及幾名其他警官。傷者中有十五名留醫。

受傷的示威學生估計在二百五十名以上，有六十多名在檢察官的擺佈下被拘留。

其他人士今天說，昨天有四百七十五人被捕，其中包括三十三名外國人。有四百人仍在被拘禁中。估計有一萬學生參加昨天的示威。

法國全國學生聯合會今天號召在下午六時三十分在拉丁區再舉行示威，要求撤銷對付某些學生的懲罰措施，撤退大學區內的警察，並請求對沙邦大學和南特里大學的封鎖。

學生會還號召法國各地學生舉行一次大規模的罷課。

【法新社法蘭克福七日電】有西德學生七百人昨晚在此間法國領事館及法國文化館門前示威，聲援法國的學生示威。

此次示威，係由極左翼的學生社會主義同盟領導，不過，中間派未有發生任何事件，也未捕人。

發言人說，他們的示威，是反對戴高樂政權企圖破壞法國學生運動。

美國會通過加稅案

第一年將增加一百億美元收入

倫敦金價下跌 但對美經濟前途仍不樂觀

【路透社華盛頓六日電】衆議院籌款委員會在反對約翰遜總統加稅建議達九個月後，終於今日投票贊成加稅。該委員會以十七票對六票通過贊成加稅。

對六日通過贊成加稅，參院所建議的方式將如約翰遜所建議的增收百分之十的附加稅，或是提高稅率來達成同樣目的的稅收，並配合縮減大量開支。

加稅如果實現，第一年內應該可以使美國政府增加收入一百億美元。

約翰遜上星期五在記者招待會上竭力呼籲國會通過加稅案。

他寫給國會領袖的一封信說，若是不通過加稅，等於買了一「災難的入場券」。

衆議院籌款委員會長期以來一直反對政府附加稅，今天它通過加稅的時候，同時堅持一定要削減政府開支，它認為這樣做是[illegible]「應付國內和國際危急局勢」。這個決議案將交參衆兩院聯合組的一個聯席委員會去討論。這個委員會有權批准[illegible]，是用提高稅率的方式或者附加稅百分之十，一年稅收增加一百億美元。

【法新社倫敦七日電】因美國衆議院籌款委員會昨天通過百分之十的附加稅，金價今天下跌，英鎊轉強。

因賣家超過買家，故金價由昨天三十九元七十五仙的最高價跌至三十九元三十仙。

英鎊昨天跌到三月黃金危機以來最低的水平二點三九四三元，今天又回升到二點三九五二元。

委員會通過百分之十的附加稅，此間認為，這是對美國未來經濟一個重要決定，美總統約翰遜限制美國國內需要的這個財政計劃，已在這個委員會內擱置了數月。

但是觀察家說，前途仍有障礙，因此，他們寧願採取慎重態度。

他們指出，美國物價每年上漲百分之四點五至五。自一九六五年以來，本年三月美國對外貿易首次出現逆差，而出口減少，這是人所共知的通貨膨脹警告。

美日官員碰頭

商討中越局勢

下週一起在東京密談

【美聯社東京七日電】日本外務省今天說，美日「安全協商委員會」將於下星期一在東京舉行第八次會議。

接近外務省人士說，預料即將舉行的會議，將集中討論美國對中國將來的政策同美國在遠東的戰略。他們說，越南問題預料也要討論。

這個美日雙邊協商組織是在一九六零年根據美日安全條約成立的。

【路透社東京六日電】日本不徵兵，但每年約有平民八萬人在日本防衛隊受短期軍事訓練。

由一九六一年起日本防衛隊開始邀請平民入隊受訓練數天，作為使二十五萬防衛隊博得一般人之歡心的計劃的一部分，因為一般日本人對於防衛隊仍多聯想到舊日的殘暴軍閥主義。

蘭開夏地方選舉

英工黨又告失勢

該區為威爾遜的議會選區

【法新社倫敦七日電】今天在蘭開夏郡克爾比地方選舉中工黨失勢，該地為英首相威爾遜的議會選區。

據今天初期的揭曉，在整個七十一席中，保守黨獲三十九席，失六席，工黨獲三席，失六席，自由黨獲十席，失八席，獨立派獲五席，失七席，其他獲一席，失一席。

「乘勝前進」

單行本發行

【新華社北京六日電】「人民日報」、「解放軍報」、「紅旗」雜誌「五一」國際勞動節社論「乘勝前進」，已由人民出版社出版單行本，五月八日起在北京新華書店發行，並即將在全國各地新華書店陸續發行。

第一張

毛主席的好戰士—孫樣根

雨露陽光育青松 毛澤東思想哺新人

新華社通訊員 新華社記者

我們青……

一五四青……

臺灣青年同胞們：

首先致候我們的偉大導師、偉大領袖、偉大統帥、偉大舵手，全世界革命人民心中最紅最紅的紅太陽毛主席萬壽無疆！萬壽無疆！

我是吉林工學院五年級學生。五月四日，是我們青年的節日。我在祖國的東北邊疆——長春市寫信給你們，向你們致意，遙祝你們在反對蔣幫反動派的鬥爭中，不斷取得新的勝利！

美國在上月初派遣農業部長弗利曼到台灣……日本去推銷剩餘農產品……

雨露陽光育青松　毛澤東思想哺新人

毛主席的好戰士——孫樣根

新華社通訊員　新華社記者

【新華社南昌六日電】通訊：毛主席的好戰士——孫樣根

雨露陽光育青松，毛澤東思想哺新人。

中國人民解放軍江西省軍區某部三連戰士孫樣根，無限忠於偉大領袖毛主席，在最危險的時刻不怕犧牲自己的生命，保衛了火車的安全。人們熱情地稱讚孫樣根，說他是「毛主席的好戰士」，「活著的蔡永祥」。

去年一月，偉大的「一月革命」風暴席捲全國。戰士孫樣根，懷着對偉大領袖毛主席和毛主席的無產階級革命路線無限熱愛的階級感情，一次又一次地主動來大橋邊站崗。孫樣根看到列車上載滿着進行革命串連的紅衛兵小將，傳送着各地無產階級文化大革命的勝利喜報，心情激奮，緊握着手中槍，決心為保衛無產階級文化大革命作出新的貢獻。

一月十六日淩晨，孫樣根照例主動地到大橋邊站崗。夜色漆黑，北風呼嘯。孫樣根全神貫注地巡視著周圍，目送著一列列飛馳而過的火車。

三時十五分，一聲長鳴，滿載着重要物資的某次列車向大橋迎面開來。孫樣根高度警惕，隨着機車的強烈燈光，搜索着大橋上每一寸鐵軌。猛然發現離他四十米處的鐵軌上，橫着一塊一百多斤的大石塊。孫樣根很快地意識到：這是階級敵人在陰謀破壞！頃刻間，火車可能傾覆，大橋可能受到破壞。在這千鈞一髮之際，孫樣根想起了偉大領袖毛主席的教導：「我們這個隊伍完全是為着解放人民的，是徹底地為人民的利益工作的。」他毫不遲疑，「噢」地一聲躍上鐵軌，邊跑邊發出緊急停車信號，向大石塊猛撲過去，想把石塊搬走。火車司機看見人影，立即緊急剎車。火車安全地停在軌道上，階級敵人的陰謀破產了，火車脫險了，大橋保住了，可是，毛主席的好戰士孫樣根倒在鐵路旁邊的亂石堆上，昏了過去。

孫樣根被送進醫院。他失去了知覺，一連六十一天昏迷不醒。部隊首長來看他，他不認識；連隊戰友來看他，他不認識；父親來看他，他還是不認識。可是，當他終於從昏迷中醒來後，第一眼認出的是牆上掛着的毛主席和林副主席檢閱紅衛兵的像。他用盡全身力氣迸發出內心的呼聲：「毛主席萬歲！」孫樣根在生命垂危的時候，還是念念不忘毛主席。這是他全部的感情。人們感動得熱淚盈眶，讚頌英雄的戰士：孫樣根無愧是活着的蔡永祥，是忠於毛主席的好戰士！

「大海航行靠舵手，幹革命靠毛澤東思想。」孫樣根在戰無不勝的毛澤東思想哺育下，由一個純樸的農村青年成長為毛主席的好戰士。

孫樣根出生在一個苦大仇深的貧農家庭裏，是偉大救星毛主席把他從苦海裏救了出來，他從小就有了對偉大領袖毛主席無限熱愛的深情，就有了對階級敵人的仇恨。一九六六年三月，孫樣根懷着對偉大領袖毛主席的深厚階級感情，參加了中國人民解放軍。孫樣根一到連隊，就處處像雷鋒那樣手不離毛主席的書，口不離毛主席的話，行動不離毛主席的教導，活學活用毛主席著作，有濃厚的政治空氣和階級感情。他第一次領到津貼費，第一件大事就是買毛主席著作，決心要像雷鋒、王杰等英雄人物那樣，讀毛主席的書，聽毛主席的話，按毛主席的指示辦事，做毛主席的好戰士。孫樣根只有初小文化程度，學習中遇到了許多困難。但是，他說：離開了毛主席的書，就沒有前進的方向。愚公能移山，我一定能把毛澤東思想學到手。他學得勤，用得狠，表現了驚人的毅力。遇到不認識的字，他查字典；碰上不懂的詞，他請教班上同志；時間緊，他利用節日假期，工作再累，每天晚上睡覺前都要學上幾段毛主席語錄。孫樣根入伍到光榮負傷前後只有十個月，就寫了近四萬字的活學活用毛主席著作筆記。

孫樣根入伍以來，一直把林副主席關於學習毛主席著作要在用字上狠下功夫的教導牢牢記在心中，學一點用一點，不斷破私立公。他剛從新兵連分到三連的時候，站在大橋頭，看到一列列南來北往的火車，這個來自山區的年輕戰士，感到非常新鮮。但是不久，他感到天天站在大橋頭，「太單調了，沒有多大前途」，不如當個技術兵。指導員及時抓住了他的活思想，啟發他回憶家史，用毛主席關於階級和階級鬥爭的論述幫助他，還和他一起學習了「為人民服務」。毛主席的教導像一輪紅日從心中升起，孫樣根頓覺胸懷開闊。他滿懷激情地在日記中寫道：「什麼是理想？為人民站崗就是理想；什麼是幸福？為人民扛槍就是幸福；什麼是前途？為人民守衛好鐵橋就是前途！」

從此，每當他上崗，都把自己親手製的語錄板帶到哨所上，把偉大領袖毛主席的教導刻在心坎上。每當他執勤，任憑風吹雨打，一刻也不離開哨位；總是目光炯炯地注視着周圍的一切，每當他上崗下崗，總是要一絲不苟地檢查一下大橋、軌道。那怕軌道上一顆石子，一根小草，都要細心地揀掉。他說：「決不容一點渣滓阻擋革命車輪的前進！」

和雷鋒、歐陽海、麥賢得、年四旺等許多英雄人物一樣，在思想改造過程中，孫樣根從不放過任何一閃而過的「私」字。有天晚上，孫樣根剛剛睡下，忽然想起今夜班裏少一個人站崗。但是，另一個想法又閃了進來：反正規定炊事員不站崗。於是，他又把被子拉上了。就在這時，毛主席的教導，張思德、雷鋒等英雄模範人物又出現在他面前，一瞬間頭腦裏「公」字的陣地被「私」字佔了一大塊，真危險！被「私」字佔去的陣地一定要奪回來！孫樣根再也躺不住了，一骨碌翻身起了床，背槍站崗去了。

一個炊事員能主動起來站崗，本來是件好事，可是，孫樣根和班長談心時，卻先作了自我批評。班長說：「你應該受表揚嘛，怎麼還檢討呢？」他自我批評地回答說：「不，班長！我應該檢討。在上崗之前，我頭腦裏還有私心雜念……。」

孫樣根就是這樣地按照毛主席的教導，嚴格地要求自己，大膽地亮私，狠狠地鬥私，徹底地改正，不斷地改造自己的世界觀，在思想革命化的道路上，不斷前進，奮勇前進！

「毛主席支持的，我就堅決擁護！」這是孫樣根經常說的一句話，也是他無限忠於毛主席、步步緊跟毛主席奮勇前進的真實寫照。紅衛兵的革命行動，孫樣根看在眼裏，喜在心頭，堅決支持紅衛兵的革命行動。在他執勤的那個點上，步行串連的紅衛兵人來人往。孫樣根想他們之所想，急他們之所急，常常主動燒好開水，放在路旁給他們解渴。有次他去河邊洗菜，發現幾個紅衛兵口渴了，他想，這幾位紅衛兵小將一定想過河，於是，他就放下手中的菜，送他們過了河。紅衛兵感謝他，他回答說：「是毛主席教我這樣做的。望你們聽毛主席的話，下定決心，不怕犧牲，排除萬難，去爭取勝利！」

孫樣根對偉大領袖毛主席心懷一個「忠」字，對戰無不勝的毛澤東思想狠抓一個「用」字，就是在醫院裏，他不但自己更加努力活學活用毛主席著作，而且滿腔熱情地向革命羣眾宣傳毛澤東思想。他牢記毛主席「我們應該謙虛謹慎，戒驕戒躁，全心全意地為中國人民服務」的教導，對自己要求十分嚴格。別人稱讚他，他總是說：「我的一點點進步，全歸功於偉大領袖毛主席。」並表示，一定要以王文忠同志為榜樣，用更高的標準，更嚴的要求，學好用好毛澤東思想，爭取早日恢復健康，重返戰鬥崗位，為無產階級文化大革命再立新功！

北京遊行示威的革命青年振臂高呼：「打倒美帝國主義！」

呼和浩特市支持美黑人示威　內蒙古自治區首府呼和浩特市軍民舉行聲勢浩大的集會和示威遊行，熱烈歡呼中國人民偉大領袖毛主席支持美國黑人抗暴鬥爭的偉大聲明。（新華社圖片）

我們青年正在幸福成長

——五四青年節與台灣青年同胞談大好形勢

吉林工學院紅衛兵　韓衛東

陽海傳書

台灣省青年同胞們：

首先敬祝我們的偉大導師、偉大領袖、偉大統帥、偉大舵手，全世界革命人民心中最紅最紅的紅太陽毛主席萬壽無疆！萬壽無疆！

我是吉林工學院五年級學生。五月四日，是我們青年的節日。我在祖國的東北邊疆——長春市，寫信給你們，向你們致敬，遙祝你們在反對美蔣反動派的鬥爭中，不斷取得新的勝利！

台灣省青年同胞們！毛主席教導我們說：「世界是你們的，也是我們的，但是歸根結底是你們的。你們青年人朝氣蓬勃，正在興旺時期，好像早晨八、九點鐘的太陽。希望寄托在你們身上。」祖國大陸的廣大革命青年，沐浴着毛主席的教導和希望。我們青年一代在毛澤東思想的光輝照耀下，正幸福地成長着。千千萬萬的青年，都是無限忠於毛主席、無限忠於毛澤東思想、無限忠於毛主席的無產階級革命路線的堅強戰士。在史無前例的無產階級文化大革命中，我們革命青年、紅衛兵小將，同廣大的無產階級革命派及革命羣眾一道，緊跟毛主席的偉大戰略部署，為保衛毛主席、保衛無產階級專政而衝鋒陷陣。一九六六年六月，全國第一張馬列主義的大字報發表之後，廣大革命師生和青年，一馬當先，建立了遍及全國的紅衛兵組織，高舉毛主席的「造反有理」的革命大旗，以「捨得一身剮，敢把皇帝拉下馬」的大無畏革命精神，向黨內一小撮走資本主義道路的當權派展開了猛烈進攻。在那艱苦奮戰的日子裏，偉大領袖毛主席先後八次接見到北京進行串連的革命師生和紅衛兵小將，使偉大革命師生和紅衛兵小將受到巨大的鼓舞，得到了無窮無盡的力量。我們含着熱淚，向毛主席宣誓：生為保衛毛主席而戰鬥，死為保衛毛主席而獻身。在戰無不勝的毛澤東思想的指引下，我們躍馬揚鞭，所向披靡，頂逆風，戰惡浪，沖決了一切反動勢力的羅網，粉碎了資產階級反動路線的桎梏。我們殺向社會，大破舊思想、舊文化、舊風俗、舊習慣，大立新思想、新文化、新風俗、新習慣。我們遵照毛主席的教導，踏上了知識分子必須和工農兵相結合的道路，背起背包進工廠，下農村，宣傳毛澤東思想，宣傳毛主席的革命路線。當毛主席發出就地鬧革命的最高指示之後，我們又迅速回到了本單位，同學校內的廣大革命教職員工一起，揪出了黨內一小撮走資派的爪牙，開展了本單位的鬥批改。我們學校的幾千名革命師生，奪了走資派的權之後，並且徹底批判了中國赫魯曉夫及其在學校的代理人所推行的修正主義教育路線。我們根據毛主席「學制要縮短，教育要革命」的教導，掀起了生氣勃勃的教育革命。現在，在我們的校園內，到處都可以看到、聽到有關教育革命的大字報、大辯論。革命師生紛紛提出了充滿革命精神的教學改革的初步方案。大家的共同願望是，堅決貫徹毛主席的教育方針，堅定不移地把學校辦成紅彤彤的毛澤東思想的大學校，把青年一代培養成為既有社會主義覺悟、又有文化的有技能的無產階級革命事業的接班人。在階級鬥爭的大風浪中，廣大革命師生和革命青年始終堅持活學活用毛澤東思想，做到了身不離毛主席的書，口不離毛主席的話，行動不離毛主席的最高指示。我們紅衛兵小將決心落實毛主席的一系列最新指示，滿懷信心地把無產階級文化大革命進行到底，奪取無產階級文化大革命的全面勝利。

紅日東升，光芒萬丈。雨露滋潤禾苗壯。在史無前例的無產階級文化大革命中，千千萬萬的革命青年，受到了極大的鍛鍊，階級鬥爭和路線鬥爭的覺悟得到了空前的提高。千千萬萬的革命青年在毛澤東思想的哺育下，迅速地成長起來，成為無產階級革命事業的接班人。我們吉林省革命委員會的三十五名常務委員中，三十歲以下的青年就有十名，其中還有一位十八歲的農村人民公社女社員。

台灣省青年同胞們：你們可曾想到，當你們正在美蔣反動派的鐵蹄下遭受迫害的時候，當你們在台灣那個黑暗的社會裏正在為讀書、職業、生計和自身的解放而同美蔣反動派進行鬥爭的時候，祖國大陸的億萬革命青年則正積極從事於祖國的社會主義革命和社會主義建設事業，並擔負起了為全中國人民和全世界人民服務的重擔。我們目睹着我們青年一代迅速成長的情況，沐浴着幸福的毛澤東思想的陽光，情不自禁地高呼：毛主席萬歲！毛主席萬萬歲！台灣省青年同胞們：你們了解到這個情況，一定會有許多感想。你們一定會熱烈地歡呼毛澤東思想的偉大，歌唱我們祖國大陸青年的幸福；同時也必然會激勵你們更加堅決、更加勇猛地同美蔣反動派進行不懈的鬥爭。

台灣省青年同胞們！一棵樹上兩個丫，一根藤上兩個瓜，我們與台灣省同胞就是骨肉，我們與台灣省革命青年心連心。在國內外一片大好革命形勢下，在社會主義祖國一片光輝的天地裏，我們時刻都在關心地注視着你們的痛苦處境。每當我們從報紙上和廣播中，聽到、看到你們的苦難遭遇，就更加深了我們對美帝國主義和蔣介石賣國集團的仇恨。美帝國主義和蔣介石賣國集團在台灣犯下的滔天罪行，必須徹底清算！

毛主席教導我們說：「一切反動派都是紙老虎。看起來，反動派的樣子是可怕的，但是實際上並沒有什麼了不起的力量。從長遠的觀點看問題，真正強大的力量不是屬於反動派，而是屬於人民。」台灣省青年同胞們：你們是中華民族有志氣的兒女，你們遵照毛主席的偉大教導，用只爭朝夕的精神，高舉「造反有理」的大旗，起來革命，起來造反，同美蔣反動派進行堅決的鬥爭，祖國大陸七億同胞就是你們堅強的後盾，千千萬萬的紅衛兵小將，堅決支持你們的一切革命行動。美帝國主義必然要被打倒，蔣介石賣國集團必然要徹底完蛋。我們相信，只要你們和台灣省的工人、農民、革命知識分子，以及全台灣省廣大同胞團結一道，高舉毛澤東思想偉大紅旗，敢於鬥爭，善於鬥爭，就一定能夠取得勝利。中國人民一定要解放台灣！一定要把毛澤東思想的偉大紅旗插遍台灣！

一九六八年五月於吉林省長春市

台灣內外

本報特稿

房荒嚴重地價房租驚人

日本記者筆下的台灣

「每日新聞」記者　若栄正義

台灣的面積比日本的九州還小，但人口卻達一千三百萬，人口出生率高達百分之三的高度，和戰後初期比較，人口上升了一·三倍，房荒問題在台灣很嚴重。

較後從大陸來的人大多在公園或鐵路兩旁、河邊等地搭建木屋或簡陋的鐵皮屋臨時棲身。因為是違法建築，經常遭到強迫拆遷。一九五五年當局興建「國民住宅」解救房荒，但杯水車薪無濟於事。十多年來不過建了容納八萬六千戶的「國民住宅」。目前台灣缺乏住宅的人家共有九十三萬戶，平均每年全台灣實際需要十三萬戶住宅，這和實際興建的住宅數字相去太遠。

土地價格猛漲

造成了住宅問題難於解決，最近一年半來，香港發生的事件迫使台灣地價上漲。地產商人發相在台灣地皮上投機，使台北郊區地價上漲了五倍至十倍，市區地價上漲了兩三倍。

隨着地價上昇，建築費也上漲了。房租更是漲得厲害。在這種情形下，商業式的公寓成為新興商業之一。報紙上出現了大幅的公寓廣告。

官場貪污腐化積習難改

由於沒有像日本那樣的貸款興建住宅的「住宅金融公庫」，建築用資金一般利息非常高。土地、房租的漲價使台灣百姓不勝負擔，房租將人們壓得透不過氣來。現在住宅問題完全操縱在地產投機商手中，房租、建築價將越發越高，當局亦將無辦法。以標榜「三民主義」「平均地權」的國民黨，任由他們房租上漲，袖手旁觀。

在台北，一個中國朋友對我說，台灣的官場，貪污腐化的程度比日本猶有過之。這倒不是假話。日本官場的貪污在國際上已有盛名，但國民黨官場貪污卻是社會上的一個習以見慣的現象。「官場現形記」那本古典主義小說描寫舊時官員的種種貪污納賄行徑生動有趣，但在今天的台灣又同樣出現。

「紅包」在官場中成為賄賂的代名詞。國民黨當局表面上叫喊要「肅清貪污」，僅在一九六六年一年卻已發生了「五大貪污案」（包括大豆盜賣案、台灣銀行不正當貸款案、日本電影輸入貪污案等）。連「法官」和「司法部」官員賄賂事件也層出不窮。最近一個「法官」為了能就近調到和母親在一起的城市工作，向「司法行政部次長」賄賂一萬元。這些事情爆發後，成為一件大社會新聞。國民黨「行政院」的「貪污犯罪問題研究委員會」也承認：「在今天（台灣）這個社會，如果不向官府送紅包則什麼事情也做不成。」

商業道德墮落僞呃成風

其次為商業道德低下，也成為台灣一個重大社會問題。商場上將外國輸入的機器、商品拆換原有的招牌商標變為自己的出品或冒充別國的商標，翻印外國書籍雜誌，不顧別人的版權翻版發行別國的唱片。商場上欺騙成風，虛碼虛價，欺騙顧客和空頭支票、假支票事件頻頻發生。

這種官場貪污、商場欺騙的風氣，一方面是國民黨官員的陋習始終不改，一方面也是公教人員待遇菲薄生活困難，人事上則講裙帶關係，上行下效，自然形成了貪污風氣。（下）

（林明　節譯自四月廿六、廿七「每日新聞」）

台灣瑣事

買樓四年至今仍一片荒地　千餘業主斥美商行騙

由蔣幫「省主席」黃杰經手斡旋的一單「生意」原來如此

上月中旬，台北市一千餘戶買樓的小業主派出代表三百五十人，向蔣幫「立法院」遞交一份「請願書」。「請願書」指控美商行騙，指控台北「聯和建築公司」（美國資本的承包商）背信違約。

據台灣報紙報道，一九六四年，蔣幫「省主席」黃杰到美國「訪問」時，與美國康勞公司訂定了一單「生意」，由美國康勞公司貸款五百萬美元，在台北松山機場附近，興建一批所謂「花園式公寓洋房」。這筆貸款經蔣幫「內政部」核准，並獲得蔣幫「經濟部」予以美商投資的特權。至於承築商則是台北「聯和建築公司」。

這一「建屋計劃」美其名為「非常的美麗」，據說共有三百六十棟四層樓房，內有一千三百二十八戶。還有什麼公園、遊戲場、運動場、市場等等。又說這批房屋可於一九六六年底全部完成。它們的定價為一樓十五萬元（新台幣，下同），二樓十四萬五千元，三樓十三萬五千元，四樓十二萬五千元。「計劃」規定：訂購戶先繳房價的四分之一作為訂金，其餘款項則分二十年交付。據熟悉這個「建屋計劃」的當地人士稱，當「建屋計劃」首次公佈時（即一九六四年底），人們搶着去認購，因為條件「寬大」。

一九六五年六月，所謂「政府首長」還隆重其事地舉行了「破土典禮」。但是，從「破土典禮」到今天，前後將近三年，這塊擁有六萬多坪的土地，仍然是一片荒蕪，有八百多戶還未動工。訂購戶交了訂金迄今已有四年，不但樓房沒到手，而且還被一次又一次地追加房屋售價。儘管當初「聯和公司」曾聲明：「繳足自備款（即四分之一樓價的訂金）的目的在穩定造價，免受今後物價波動之影響，今後如有物價上漲或公司其他因素，訂戶均不受增值之負擔」云云，以安人心。但是，本年三月二十三日「聯和公司」又第二次重新核定各樓房價，提高為一樓二十七萬二千元，二樓二十五萬六千元，三樓二十四萬七千元，四樓二十三萬一千元。如此不斷漲價，引起訂購戶的極大不滿，於是發生了所謂「加價糾紛」。據「聯和公司」向訂戶們說，該公司一再將房屋售價提高，除了因為受到台灣物價上漲、電力和公共設施加價的影響外，還經過「美國政府的核定」。

訂購戶以及台灣輿論一致認為此事實在不平。訂戶們說，有關方面這種做法和詐欺勒索無異。他們還指出，訂戶繳了訂金四年，精神物質損失很大，「實令人費解」。據，訂戶聯誼會說，他們搜集的資料顯示，其中還有官商勾結的情事。

台北「自立晚報」說，這一「建屋計劃」中的「什麼附屬建設，如公園、運動場、遊憩綠地、游泳池……只是一具藏在玻璃框裏的模型而已」。「台灣日報」質問道，為什麼主管機關對此「視若無睹」？

林華

為爭奪日本市場　美秘密派員抵台探蕉情

引起台灣蕉農與青果出口商的激憤

美國在上月初派遣農業部長弗利曼到台灣、日本去推銷剩餘農產品，加強對這兩個地方的經濟侵略部署的同時，最近，又派美國標準青果公司總經理到日本活動。他在由菲律賓赴日途中，秘密溜進台灣，「考察」台灣香蕉的產銷情形，圖謀爭取台蕉在日本的市場。

據台灣消息透露，這個世界兩大香蕉企業組織之一的美國標準青果公司總經理克里吉福，在四月二十九日帶同該公司的研究所主任德敏特、生產部副總理史密司等專家多人，秘密抵達台灣，到台灣中南部地區「考察」台灣香蕉生產、包裝全面情況。蔣幫為了進一步把台灣的利益出賣給美國主子，急不及待搜集台灣香蕉的各種資料，提供給這個美國壟斷資本的代理人。

克里吉福秘密「考察」台灣蕉業，是有極大陰謀的。近年，美國標準青果公司和美國聯合水果公司的勢力大規模擴張，在中南美洲的哥斯達黎加、洪都拉斯及厄瓜多爾奪取土地大量種植香蕉，目前，急欲為其產品找尋市場。日本的市場早就為美國這兩家青果公司覬覦已久的市場。美國標準青果公司自從去年與日本伊藤忠商社「合作」運厄瓜多爾蕉輸入日本市場，美貨香蕉即與台灣香蕉在日本作惡性競銷。美商公司為了搶奪這一項生意，不但在日本租用加工設備，派加工技術人員往日本指導加工，且與有力的大蕉商訂立契約，以在日本販賣可口可樂方式，不再經輸入業者與加工業者，直接售與零售商。同時不惜由每公斤二百日圓降價為一百七十圓與台蕉競爭。據台灣「青果運銷合作社聯合社理事」李伽溪最近赴日考察香蕉市場後所提報告透露，美商公司預備從中南美洲運銷香蕉至日本，自今年四月至明年三月佔日本市場百分之二十，並計劃在五年內囊括日本市場的百分之八十。

美國標準青果公司為圖完全控制日本香蕉市場，去年九月又投資四千萬元搜索菲律賓民答那峨島「租地」種蕉一千四百公頃；同時又計劃在今年六月在菲律賓的拉把與地區種蕉一千四百公頃，生產香蕉十八萬公噸，就近運輸日本，將台蕉排出日本市場之外。美國標準青果公司總經理克里吉福所以秘密「考察」台灣蕉業產銷情況，就是為與台蕉爭奪日本市場鋪路。

美國壟斷資本勾結蔣幫損害台灣蕉農與青果出口商的利益，現已引起他們一致的激憤。一位台灣青果業界人士說，「正當台蕉在國際市場上風雨飄搖中，這位以打擊和排斥台蕉而名噪東瀛的標準青果公司的首腦人物，詭秘的來台，在時機上說，對我們是非常不利的」。他指出，「從他（指克里吉福）所帶來隨員的身份，而又保持行蹤隱秘的情況看來，我們不難推測，他們無疑是負有偵察『敵』情的使命而來的。因為只要台蕉在日本市場還佔有較高的百分比，就不能讓他心安。兩天來，他們在我們的香蕉產地逗留，顯然的，已把我們香蕉的生產、包裝過程全都摸熟了」。

對於蔣幫無恥出賣台灣利益，台灣報紙也憤怒地質問蔣幫：「克里吉福是幹什麼來的？他兩天來在我們香蕉產地做了些什麼？」為了反擊美國壟斷資本的擴張目的，最近台灣香蕉產銷團體表示要「一致團結對外」，「在現階段日本市場尚可挽回與保持之前，迎頭趕上」。他們認為，「如不這樣，便將陷於與放了」。

萬杰

日紡織業紛紛在台設廠

就地傾銷　轉口輸出

處於不景氣聲中的日本紡織業界，對台灣的廉價勞動力市場極為垂涎，自今年起大舉向台灣市場入侵。據通產省宣佈，去年一年批准在台灣興建新紡織廠的已達四十家，等於自一九六四年到一九六六年三年的總和。

據已經發表，即將在台灣設廠的日本纖維工業有「旭化成」和台灣化學工業廠家「台灣塑膠工業製造廠」各出資一半在台灣設廠；還有「大和紡織」和台灣「大和紡織廠」合併設廠；「東洋麗絨」、三井物產在台灣投資開設的「東方人造纖維廠」。去年八月在台灣正式生產的由日本「帝國人造纖維」和台北「中國人造纖維有限公司」合資開設的「華隆股份有限公司」，專門製造波里斯特人造纖維，日產量七·四噸，這些事實說明日本的紡織和人造纖維正在一步步加緊侵入台灣。

今年以來準備前往台灣設廠的還有日本紡織界最大企業「三菱麗絨」、「三菱商事」和台灣方面合資開設「台菱紡織」（台灣方面出資百分之五十五），專門製造阿克里爾纖維，以外銷輸出為主，此外還有「一九紅衣田」、「一片倉人纖」、「日本東麗」、「伊藤忠商事」的適在台灣投資開廠。（朝日新聞）指出：日本紡織壟斷資本如此熱衷於投資台灣，主要有兩個原因：第一，台灣本身是日本一個重要的紡織和人造纖維市場。由於台灣紡織工業成為各國投資的對象，而當地勞動力又低廉，在台灣設廠越是有利可圖。等到當地紡織業發達了之後，當地可面對外國紡織品採取提高關稅措施，獨利就要減少，因此不如搶早打進台灣獨佔當地市場，又可利用台灣名義向美國等地輸出取得較多的配額，這是一石二鳥的有利政策。第二，在台灣設廠，產品就是當地的，向先進國家輸出時可取得不發達地區對先進國輸出的特惠關稅的待遇，比直接自日本輸出有利。

第三，日本國內紡織業面臨嚴重不景氣，國內紡織產品過剩，各紡織廠正逐步停工減產。今年二月僅一個月內，日本中小紡織廠倒閉達一百六十九家，創戰後紡織業倒閉的最高紀錄。日本國內紡織業正苦於勞動力不足，工資昂貴，遠不如向東南亞地區輸出資本和技術，就地利用低廉勞動力生產有利。（明）

台北「防火」和蔣官空談

·曉筠·

台北市各高樓大廈及公共場所的防火設備，幾等於零，因此一旦發生火警，不幸困處樓內的人必葬身火窟無疑。

自從台北市的「第一飯店」毀於火之後，上月間，「華美大旅社」又發生了火災，死傷不少。台北「自立晚報」因此稱此次大火為「意料中」的事。

凡是稍為留意一下蔣幫「官員」「辦事能力」的人，都會知道，每逢發生了一件較為嚴重事故之後，蔣幫「官員」必然起而誇誇其談，煞有介事似地高喊要「改善」、「建設」、「立例」一番；而此次「華美大旅社」遭火劫後，當然也不例外，因此，他們近日又在嚷着要成立什麼台北市的高樓大廈及公共場所的防火安全設備，展開「嚴格的檢查」。

台北「自立晚報」就此事刊登了一篇特稿說，如果按照蔣幫「內政部」所頒訂的「建築防火避難設備辦法」逐條的嚴格執行，絕對不為「紅包」和「人情」所左右的話，台北市內所有的公共場所，能夠達到標準的可以說是「微乎其微」了。因此，難怪乎有人說，在台北市「市民都在花錢買死亡的機會」。

該報就此事去訪問一位管理台北市房屋建築的「工務局建築管理處高級官員」，問他今後「如何加強管理台北市的各項建築物，以免再發生類似的事件」時，該「官員」倒是「非常坦率」的表示：「最好的辦法，便是大家不要到公共場所去」！據此「妙策」答覆，該報不禁慨嘆道：「如果把這位官員的話給予引伸的話，即『如果本市（台北）沒有一個安全可靠的公共場所，也就是說：如果大家一定要去的話，遇上火災等事件，除了自認倒霉外，無話可說』。」

那「官員」在說了那句真心話之後，卻來個一百八十度之轉彎，打其「官腔」，一再表示，為了「加強管理及檢查本市（台北）公共場所的安全設備，市政府的建設局、工務局、建設局及警察局，將於近日內成立一個聯合檢查小組，對本市所有公共場所，作嚴厲的澈底普遍性的檢查，日後發現任何一家不安全者，即限期業主改善和暫時停止營業，直到合乎標準後，才准其復業，以免危害顧客的生命財產」。

對這番「動聽」的「官腔」，該報卻嗤之以鼻，「這些話，相信讀者們一定聽過不只一遍而是無數遍了，但是相信絕非最後一次」。

該報並舉出兩年前發生的一次大火災為例，以證明「官員」的空談。前年一月間，目前又裝修得美輪美奐的「第一大飯店」，發生大火後，將整座大廈付之一炬，死傷舞女、舞客及職員共三十餘人，一時從中央到地方，無不認為公共場所安全的重要，該事就在事前有一番的樣子，總之一副「非改善不可」的樣子，然而在那一陣子的熱鬧後，未見依法勒令停業，而那一陣子的熱鬧和各項措施仍不了了之。

該報指出，如今，「華美大旅社」又發生了類似的慘案，除了證明那些「官員」又來一次「演講比賽」以外，相信這不會有任何結果的。因此，該報記者也有把這些「演講稿」保存起來，俟將來再發生類似慘案後，予以重寫一遍，頂多把主管官員的名字換一下而已」。

軍民團結如一人，試看天下誰能敵？

人民解放軍無限忠於毛主席

一連舉行七天 觀眾逾萬八人

灣仔街坊宣傳會勝利閉幕

觀眾看得很滿意希望以後更多地舉辦

【本報訊】[illegible]街坊舉辦的毛澤東思想宣傳會，於昨晚勝利閉幕了。[illegible]

為紀念五四運[illegible]

中西[illegible] 決再[illegible]

第二次到港英「輔政司署」

十行業失業工人代表
促港英答覆四項要求

維持工廠正常生產；安置失業工人就業；救濟失業、半失業及貧苦工人；立即安排慰問大米進口。

【本報訊】港九十行業失業半失業工人代表，本月四日第二次到港英「輔政司署」，就上月十八日十行業代表對港英當局在解決失業半失業問題上不負責任，和阻撓我祖國慰問大米進口事所提出的抗議和四項要求，要港英「輔政司」作出答覆。這四項要求是：㈠切實採取措施使工廠能維持正常生產和營業；㈡負責安置失業工人就業；㈢在未解決就業之前，立即負責救濟失業半失業和貧苦工人；㈣立即安排我國人民贈送的慰問米進口。

代表們到達「輔政司署」的時候，一個港英官員故意橫生枝節，製造藉口，企圖逃避答覆問題。代表們當即嚴正指出：四月十八日我們十行業的代表前來提出要求，當時你們說將意見轉達「輔政司」，現在我們就是來問「輔政司」的答覆如何。這個港英官員含糊地說，關於提出要求的事，是「政府」的問題，暫時沒有答覆。代表們對於港英「輔政司署」官員這種不負責任的態度，非常不滿，在離開之前高呼口號，表示了強烈的抗議。

本月四日，十行業失業半失業工人的另一批代表又去到港英「工商處」，要求「工商處長」答覆為什麼祖國慰問大米至今還未能進口的問題。港英「工商處長」避匿不見，指派一個職員同代表見面，對祖國人民送來慰問大米的進口，仍然諸多抵賴，故意刁難，說什麼一定要三家「批發商」代為「申請」。代表們當即嚴加駁斥，指出既然港英承認祖國慰問大米不是什麼商品，那麼堅持要由「批發商申請」，就是故意刁難。代表們指出，你們港英有責任解決失業工人的生活，應當立即批准慰問大米進口。這個「工商處」的職員理屈辭窮，無言以對。

這十個行業是紡織染、樹膠塑膠、五金、內衣、搪瓷、絲綢、車床打磨、沙模、打銅、造船窩做，包括失業半失業工人約二十萬人。

警方迫害愛國司機
在裁判署大出洋相
證人口供牛頭不對馬嘴

【本報訊】港英警察迫害國貨專車司機，昨日在粉嶺裁判署大出洋相。港英胡亂拉來所謂「證人」，一個因要「考升級試」，而沒有出庭；一個連審那件案也不清楚，而反問「法官」現在是審什麼案子；一個則偽造口供，牛頭不對馬嘴，控罪的是「車前號碼滑不清楚」，「證人」卻說「車尾號碼滑不清楚」，結果這三宗案件都因為「證人」低能，烏龍百出而告銷案，愛國司機當庭無罪釋放。

這三名被誣告的愛國司機是馮應生、張信鑑、陳錫榮。他們被港英警察強加的罪名一律是「車尾噴黑煙」。

另一名國貨專車司機李其國，亦被誣指「車尾噴黑煙」。他堅決不認罪，並指港英交通警察有意迫害。「法官」竟無理判罪名成立，罰款十五元。李其國不交罰款，又被改判入獄兩天。

外圍馬「合法化」死灰復燃
馬會秘書也破例出頭叫嚷
馬會董事及騎師羣起響應為港英刮龍製造輿論準備
港英宣佈彩票添食後馬會不顧執輸增辦冬季大馬票

【本報訊】外圍馬合法化的叫嚷最近又告死灰復燃，這次提出來的是馬會的秘書裴谷，並有馬會董事、馬主、騎師羣起響應，大做輿論，顯見並不尋常。

馬會秘書裴谷雖然聲明他所說的僅是「個人意見」，而不是代表馬會的「官方意見」，但過去，馬圈中人對外圍馬合法化的問題，總是不大願意表示意見的。這次裴谷破例發言，且明顯地站在贊成合法化一邊，大談「合法化」對大家都有益，對港英增加稅收有利等「好處」，還說要向英國和澳洲看齊，希望見到和這兩地相似的外圍馬公司在香港出現云云。

前馬會主席、現任馬會董事麥臣，對裴谷之言大為贊賞，認為是「好極了」。一個豪賭的馬主甚至認為，只要外圍馬合法化，就可以使投注額由每場逾一百萬元增至每場三百萬元。騎師高立培、告魯士也大表贊同，還挖空心思提出「外圍賭狗也要合法化」。

記得，在今年港英立法局預算辯論會上，議員李福樹已經提出外圍馬合法化，說什麼「重新檢討外圍馬賭博的問題，是最現實不過的」。現在對照馬圈中人對這個問題的首次「公開表態」，就更加清楚地說明，港英實在對外圍馬合法化死心不息，由立法局、市政局甚至馬會的人出面，是企圖製造又一次試探性質的輿論準備。

【本報訊】港英和馬會正在競爭生意。繼港英宣佈今年多辦一次彩票之後，馬會也「不甘示弱」，於昨日宣稱明年賽馬將增設冬季大馬票，並定元旦日為開彩日期。至此，馬會主辦的馬票博彩變成一年四期：春、夏、秋、冬都有舉辦。但和港英的官辦彩票比較，還是「稍遜一籌」，因為港英主辦的是一年五期，較大馬票還多一期也。

華僑港澳同胞三百多人
訪問黃埔公社棠下大隊
該隊貧下中農遵循十年前毛主席視察時的教導
戰勝困難生產有很大發展生活也有很大的改善

【本報廣州專訊】參加春季中國出口商品交易會的歸國華僑和港澳同胞三百多人，五日參觀訪問了十年前偉大領袖毛主席視察過的廣州市郊區黃埔公社棠下大隊，受到社員們的熱烈歡迎。

來賓們在棠下大隊參觀了「毛主席視察棠下十周年展覽室」，看到了當年毛主席視察棠下情景的圖片和毛主席當年戴過的竹帽，並聽到了棠下大隊黨支部書記講述毛主席當年視察時的諄諄教導和棠下十年來的巨大變化。來賓們在參觀訪問過程中，一遍又一遍地歌唱「東方紅」和「大海航行靠舵手」，一次又一次的高呼「毛主席萬歲萬萬歲！」

大隊黨支部書記說，毛主席視察時，親切地對大隊幹部說，要時刻關心群眾，依靠群眾，有事多和群眾商量，不要脫離生產勞動。這些極為重要的指示，是我們幹革命的指路明燈。

十年來，棠下大隊的貧下中農在偉大領袖毛主席的親切關懷感召下，意氣風發，鬥志昂揚，從高級農業合作社到人民公社，戰勝一個又一個困難，奪取了社會主義革命和社會主義建設的豐碩成果，生產有很大發展，社員的生活也有很大的改善，人與人的關係也大大改變了。為了紀念毛主席視察十周年，今年以來，棠下大隊的貧下中農廣泛、深入地展開了忠於偉大領袖毛主席、忠於毛主席無產階級革命路線的「三忠於」活動。男女老幼都積極參加毛澤東思想學習班，活學活用毛主席著作，出現了許多一心為公的動人事跡。

來賓們聽到都很感動。

來賓們在參觀「毛主席語錄」展覽室後，都把自己帶來的紀念品贈給公社的工作人員，蓋上紀念印章，作為珍貴的紀念。

來賓們先到了黃埔公社，參觀了公社的農械廠和工藝刺繡社，一路上並看了公社的稻田、菜地。整齊的菜畦上，處處是密藏的瓜菜，稻田一片葱綠。社員說，今年春耕比往年提早了半個月，田一早百好，社員們爭取今年農業好收成充滿信心。

港英須速安排慰問米進口
不得阻撓和破壞復工行動
各界同胞繼續熱烈擁護粵支港鬥委會談話
罷工工人在業工人及官津補私學生集會

【本報訊】廣東省人民支援港九同胞反英抗暴鬥爭委員會發言人的談話，受到了港九同胞的熱烈歡迎。連日來港九同胞紛紛集會或來信，認為這是祖國親人對我們港九愛國同胞的關懷和支持；同時警告港英：必須迅速安排慰問米進口，不容阻撓，不得阻撓罷工工人復工，否則將搬起石頭砸自己的腳。

南北行同業昨日來信表示支持罷工工人的復工鬥爭。來信說：各路戰友為了適應鬥爭的需要，主動地採取復工鬥爭的方式，我們堅決表示支持，因為去年罷工固然是為了鬥爭，現在復工亦是為了鬥爭，這一行動既可照顧到廣大港九同胞的正常生活，亦可有助於資方的業務，還可以在復工同廠的崗位上更廣泛的團結廣大工友，更深入的宣傳毛澤東思想，這是你們活學活用毛主席著作採取機動靈活戰略戰術的具體表現。罷工有理，復工有理，絕不容港英有所阻撓和破壞，我們誓作你們的後盾，和你們團結在一起，戰鬥在一起，勝利在一起。

香港汕頭進出口商會昨日舉行商務理事會，熱烈擁護廣東省人民支援港九各界同胞反英抗暴鬥爭委員會發言人的談話，嚴正警告港英當局必須迅速安排慰問米進口，不得阻撓和破壞罷工工人的復工鬥爭。

香港藥材業職工會昨日發表聲明說，藥材行業全體愛國職工，堅決支持罷工工友學習和發揚「心向罷工工友」的精神，誓作罷工工友復工鬥爭的後盾。

旺角青山道星火反迫害委員會於前晚舉行一個座談會，堅決擁護廣東省人民支港委員會警告港英的談話，堅決支持罷工工人的復工鬥爭。

罷工工人[illegible]非常關心罷工工人的復工鬥爭，一致表示堅決擁護和切實支持。[illegible]復工是正義的、合理的。罷工有理，復工有理，不容港英陰謀破壞。

港九小販[illegible]最近廣東省人民支港鬥委會的談話已明確指出，港英當局應立即停止破壞復工，及早妥善安排慰問米運港。我們廣大小販在街頭擺賣，本小利微，生活艱困，長期受到深重的壓榨，更由於港英當局自去年五月製造的種種迫害，我們小販生意更難做，生活更困苦，如今祖國人民關心我們，我們非常感動，盼望慰問米早日到港。

秀茂坪小販、坊眾來信說，我們堅決全力支持復工鬥爭。嚴正警告港英：你們要迅速安排罷工工人復工和慰問米的進口，不容阻撓和破壞。

九龍巴士工友於昨日舉行集會，到會工友六百多人，熱烈擁護廣東省人民支港委員會發言人的談話。

工友們指出，祖國五千噸慰問大米，體現了偉大領袖毛主席和祖國七億人民對我港九同胞無比的關懷和支持。但是，由於港英無理刁難和阻撓，至今仍未進行。我們完全擁護和支持廣東省人民支港鬥委會發言人對港英的嚴重警告。

工友繼續指出，為了適應新的形勢需要，為了更好地為居民的交通便利服務，同時也照顧公司的利益，我們決定回廠復工是完全正確的。這一定得到全港同胞的支持和擁護的，資方也應要為居民交通便利和本身利益着想，迅速與工會代表談判，安排工友復工，這才符合廣大居民的要求。

但港英知道我們的復工鬥爭怕得要死，千方百計阻撓我罷工工友復工，這表明港英仍冥[illegible]

頑不靈，繼續與中國人民為敵。

罷工工人、在業工人和官津補私學生，五日舉行集會。會上氣氛熱烈，先鋒隊充分表現了偉大戰略部署，毛主席的[illegible]在反迫害鬥爭中共同戰鬥，在會上工人代表指出：在毛澤東時代，一國內外形勢一片大好，一年來英帝又一個個迫害鬥爭都取得了勝利，一大軍罷工給衰老的英帝一個沉重打擊，新的形勢下工人堅決按照新形勢、新特點，進行復工鬥爭，學生代表也指出向港英的猛烈進攻，工人復工有理，有禮有節。決支持工人會上罷工工人和在業工人，最後，作為官津補私學生的一份子，表演了復工鬥爭的文藝節目。

三次搗毀櫥窗進行政治挑釁
港英一再縱容美蔣分子
鹽業銀行責令認真交代
並保證今後不再發生類似事件

【本報訊】鹽業銀行香港分行發言人就港英縱容美蔣分子進行政治挑釁發表如下聲明：

五月四日下午美蔣分子再次擲石破壞我行櫥窗，我行職工在愛國街坊的協助下，奮勇追捕，扭送港英當局查辦。我們嚴正指出，美蔣分子如此肆無忌憚，膽大妄為，決非偶然，是在港英縱容下，有計劃、有預謀的向我駐港金融機構進行的嚴重政治挑釁。

三月二十一日，美蔣分子第一次破壞我九龍尖沙咀辦事處櫥窗，並當場被擒，雖管罪證確實，港英藉口該人神經失常，為它開脫。五月一日，美蔣分子第二次破壞我行櫥窗，並撕毀圖片。我們當即通知港英警務處，但迄未見有交代。現在，美蔣分子第三次破壞我們櫥窗，並持刀威脅我行職工，當時在現場的港英警察竟顛倒黑白，混淆是非，為美蔣分子開脫，並妄圖加罪於追捕該歹徒的我行職工。但是，美蔣分子在光天化日之下犯罪，人證物證俱在，豈容歪曲造謠顛倒黑白。在我行職工嚴正指責下，港英警員才被迫檢迴行兇的利刀、石塊，把該美蔣分子帶往警署。該美蔣分子曾對警方人員聲稱：「我搞共產黨，你們也拉我。」警方人員當即囑其[illegible]

灶底雙屍案已被拆毀的兇宅藏屍灶櫃

灶底雙屍案露端倪
女死者亦印尼籍人
與林某及一童去年五六月從雅加達來港
林某身份神秘常來往印尼香港星洲日本

【本報訊】黃泥涌道灶底藏雙屍案的兩名遇害者身份已露端倪。女死者也是印尼籍人，持有印尼籍護照，於去年五六月間，由雅加達與現被警方追緝的林某及一小童來港，住在尖沙咀的酒店和公寓裏，至去年九月才遷入黃泥涌道五十七號翠景樓十一樓A座。

警方昨日曾帶了林某的相片到尖沙咀一些酒店和公寓請人辨認。

據悉，這個神秘人物林大先是以商人身份由印尼雅加達來港的。在印尼駐港領事館裏存有他的一份入口記錄。至於他是否已經返回印尼，因該領事館並無出口記錄，故無法查悉。現警方正在繼續翻查移民局的檔案，以求獲得進一步的資料。

證實林某確曾往過該區；但未有進一步的線索發現。

林某持有印尼護照，經常往返印尼、香港、新加坡及日本，行蹤不定，身份神秘。

外傳港英警方已要求印尼國際警察協同追緝林某下落，查實並無此事。但日前印尼提出過一要求，警方正在接洽中。港英也曾寄到印尼去，有意要求印尼國際警察給予協助。

昨日警方發現了一件新雜物，這是一個作泥水用的鐵桶，由某拍賣行的一名人員交出。據該人說，林某住在因欠租而被拍賣的傢俬，他的拍賣行將傢俬買入，除部分轉賣給灣仔一間傢俬舖外，剩下的一些盆盆罐罐，鄰作垃圾扔掉。而他卻發現了這隻泥水鐵桶，頗為新淨，便留為己用，沒有扔掉。這幾天他看到報紙，得悉這宗兇案，恐怕這隻鐵桶是林某家中所得的這麼泥水鐵桶，可能曾被用作某種用途，便將它交與警方，由警方保管。

至於購入林某傢俬的灣仔某傢俬店，據店主表示已設法找回那一批傢俬，以供警方調查之用。

截至昨日為止，警方已經傳訊多名曾與林某有過接觸的人，包括替林某安裝百葉窗的百葉簾公司老闆鄭某，替林某裝鐵閘的工人鄭源和他的弟弟石匠鄭新。

據百葉簾公司老闆鄭某說，他在去年九月，林某曾到他的公司要求裝置百葉簾，當時同來的有一個小孩，同一婦人和一個女人。林某和那個婦人都講廣東話，可能是印尼[illegible]某。

[illegible]

英難港也難
戴難郭更難
如何保儲備
總之難難難

偉東奔西跑，消頭六計，亦可見其「妙計」難出的窘狀。

郭伯偉返港後首先急忙解釋：「這個郭伯偉實不以為英鎊在目前有何危機」。一面說「可喜的是，我們（指港英）受到英聯邦事務部的全力支持」，一面又說他「正從事一項異常重要、困難的交涉」，因英國有它的困難」。我們亦有本身的困難，接着又自我解嘲曰：「但這些會談交涉並非是太困難的。」

這次郭伯偉回來，對記者採訪的一特別安排」，同樣令人難於理解。港英「新聞處」的史允信和其他「官員」，親到機場迎接，香港電台台長親自出馬採訪。郭伯偉下機後，在「貴賓室」內，閉門先接受電台錄音訪問，並把[illegible]

▲據說，香港每五十人中就有一人吸毒，吸毒之處乃在於，青年吸毒者正日漸增加，從「迷幻藥」之侵入，加上有關方面公然提倡的「也無所謂」，隨着黃色黑沙之發展，黃色電影之泛濫，吸毒青年一日漸增加，何足為怪。

▲港英財政司郭伯偉風塵僕僕，先赴美，後轉英，再回港，接着還要飛返英倫。據說是為了「如何保障香港儲備在英國之存」的問題。際此高達攝氏三十度的酷熱天氣，郭伯

▲有所謂「健康情緒」，據云：「在這緊張複雜的時代，每人難免有內心憂慮，引致情緒不安，如何研究培養與促進健康情緒，愉快心境，實與衛生息息相關」。

由此亦可見郭伯偉此行之「難」，「妙計」難出之「難」。

風轉微弱，西南風，有陣雨，稍涼，下午最高氣溫約攝氏廿九度。

沙田警員借酒行兇
無理毆打畫舫工人
工友街坊對此表示不滿

【本報訊】在港英縱容下，一小撮死心塌地的鷹犬，持勢凌人，本月六日凌晨新界沙田發生一宗警察毆人事件，兩名值班警察借酒行惡，無理向一畫舫工人挑釁，在「宵夜」的工友簡和手槍，並將三名工打至多處受傷，事後還無理拘捕了其中兩名工友，「欲誣告「阻差辦公」、「侮辱警察」的罪名。但港英自知理虧，只好強迫簽字作解決後釋放。

被毆傷的三名男子均屬沙田畫舫廚房工友。由於該畫舫多是做遊客生意，故此他們日常工作至深夜才能收工，而且習慣在收工後到沙田宵夜。前天凌晨一時收工後如常到沙田第二卅分左右，六、七工友在街買生果或飲汽水，當時有兩名值班警察，經上址，滿身酒氣，行見有雜物便亂踢一通，寧靜的深夜變成嘈吵，警察。當時一位街坊見兩人，非常不滿，於是憤言一聲：「拆樓咩！」兩警察聞聲，竟藉此挑撥事端，指該班工友指之污衊，突然從人間揪出姓伍的工友，兇性大發向一名姓伍的工友拳腳交加，並向天開槍。那伍處處受傷，當時，旁邊工友見伍被無理毆打，很憤不平，紛上前與其理論，但兩警竟不聽理，竟又向梁、潘兩工友襲擊，以手電筒、槍托直向其胸、背部擲去。此時工友，還誣告他們「侮辱警察」及「阻差辦公」的罪名，由於這與處不將該兩工友釋放，最後不得不自知理虧，港英警察在此橫蠻，車輛亦剛到，以為事可解決。誰料車上跳下另兩名警察，竟不問情由拘捕其中兩工友上車後，竟自撕破衣襟，並強行扣兩名工友帶回沙田警署。當晚工友們到沙田警署質問警察為何行兇傷人，事後港英警察又蠻不講理的拘押受傷工友，還[illegible]

工友及街坊對港英警察如此橫行，動輒打人，紛紛表示不滿。

「不可亂說」，以免揭露底細。據了解，警方還傳詢當時在現場主持公道的一位街坊居民，企圖威脅他改寫供詞，為美蔣分子脫罪。五月六日港英的法庭審訊時，藉口過醫生檢查其神經，為托詞，押後一星期宣判。

明明白白是一個頑固的反動的美蔣分子，其反動的頭腦，清醒得很。港英托詞拖延處理，正說明其對美蔣分子是縱容包庇於後，破壞於先，又企圖包庇於後。試問豈有此理。

我們在我國的領土上，在我行自己的櫥窗內，宣傳偉大的毛澤東思想，是我們神聖的不可侵犯的權利。港英害怕戰無不勝的毛澤東思想，一年來，用盡手段迫害我愛國同胞，肆意搗毀破壞我駐港愛國機構的宣傳櫥窗。我愛國同胞，同仇敵愾，萬分憤慨，是可忍，孰不可忍！當債未清，又添新債。偉大領袖毛主席教導我們說：「搗亂，失敗，再搗亂，再失敗，直至滅亡——這就是帝國主義和世界上一切反動派對待人民事業的邏輯，他們決不會違背這個邏輯的。」我們正告港英當局：我們的容忍是有限度的，如果你們在港九同胞反迫害鬥爭的新階段中，蓄意縱容美蔣分子，將矛頭指向我駐港愛國機構，其後果如何，你們必須慎作考慮！你們必須嚴肅處理此案，認真交代，並保證今後不再發生類似事件。

一九六八、五、八

沙田毆人之事，不自今日始，多天前，另一名畫舫工友便同樣的遭港英魔爪毆傷。

「新潮舞會」有下文
議員質詢命名來由
圖用「譯名不當」搪塞各方指摘

【本報訊】港英市政局主辦「新潮舞會」，引起各方不滿，紛紛予以抨擊。有議員於此月昨日舉行的市政局會議上提出質詢，問及「新潮舞會」的名稱來由。

這位議員企圖把「新潮舞會」的遭到各方責難，歸咎於譯名的不當。港英市政局主席「康樂及市容委員會主席」沙利士在回答這個問題時，仍稱「譯名並無不妥之處」。說「選擇中英文名稱的官員是與電影界商人士商討後決定的」。

沙利士還說，該舞會「特意選擇一個能引起年青人興趣的名稱」，日的是要吸引他們到會。新聞處處長則說，「新潮舞會」的遊樂，與市政局新聞處曾一同議定，沙利士又說，名稱是以十八字母的名稱本[illegible]

上水天平山木屋
昨又被拆毀一間

【本報訊】繼本月三日在上水天平山拆毀一間木屋後，港英拆遷部及警察昨日下午三時半，在上水天平山又拆毀一間木屋。港英強行拆木屋時，不准屋主在場，並將屋內家具搬出，屋主是一個姓[illegible]的寡婦，她說：[illegible]

人民解放軍無限忠於毛主席

軍民團結如一人，試看天下誰能敵？　毛澤东

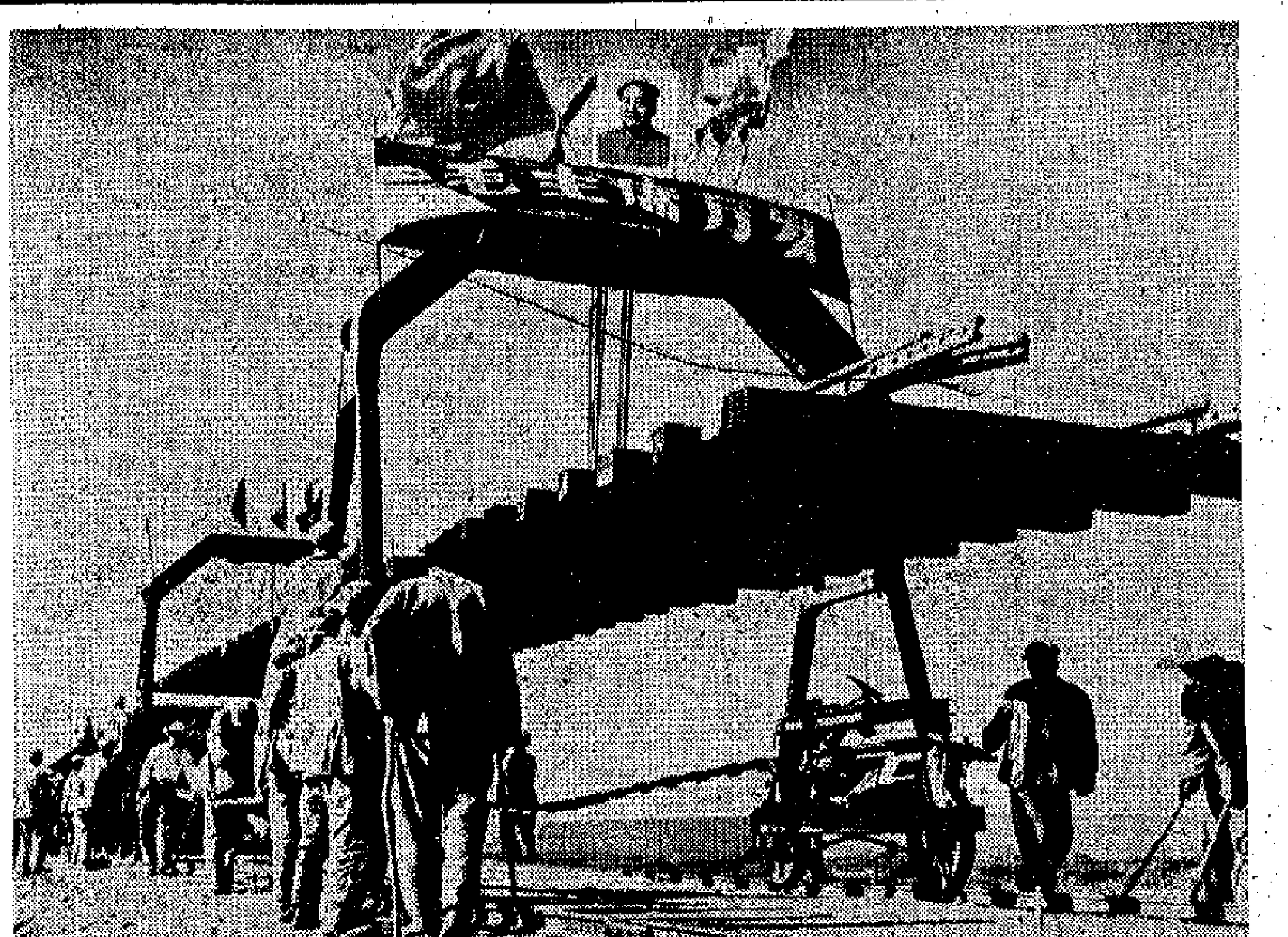

圖一：中國人民解放軍鐵道兵部隊廣大指戰員熱烈響應毛主席「抓革命，促生產，促工作，促戰備」的偉大號召，圓滿地完成了施工，戰備，訓練，農副業生產等各項任務，獲得了革命生產雙豐收。圖爲鐵道兵部隊正在鋪設軌道。

圖二：今年以來，我們的偉大領袖毛主席先後兩次接見了出席中國人民解放軍各部隊、各兵種、各單位學習毛主席著作積極分子代表大會的代表，這是毛主席對全國億萬軍民最大的關懷，最大的鼓舞，最大的鞭策。這是工程兵某部革命戰士熱烈歡呼毛主席接見中國人民解放軍大兵種兩學院學習毛主席著作積極分子代表大會的代表。

圖三：中國人民解放軍裝甲兵某部坦克車長、五好戰士石福田，無限忠於偉大統帥毛主席，赤膽忠心爲人民。他在萬分緊急的時刻，臨危不懼，挺身而出，使一列火車安全脫險。圖爲石福田同志向戰友們報告裝甲兵首次學習毛主席著作積極分子代表大會喜訊。

圖四：中國人民解放軍政治學院學習毛主席著作積極分子，響應毛主席的偉大號召，積極參加「支農工作」，爲人民立新功。這是他們在農村和社、隊幹部、羣衆組織負責人交談，共同落實毛主席的最新指示。

一連舉行七天　觀衆逾萬八人
灣仔街坊宣傳會勝利閉幕
觀衆看得很滿意希望以後更多地舉辦

【本報訊】灣仔街坊舉辦的毛澤東思想宣傳會，於昨晚勝利閉幕了。

宣傳會舉行七天，接待了一萬八千多位觀衆，他們絕大部分是街坊羣衆、各階層同胞，還有印尼、菲律賓、英國等地回來的華僑，此外還接待了數十位外國朋友，其中最多的是巴基斯坦朋友。

許多參觀過宣傳會的觀衆，對宣傳會的豐富內容，和用圖片、故事、新工藝品、幻燈、文藝表演等多種方式向羣衆宣傳，感到滿意。有一位觀衆說：「許多事情、許多道理，聽別人說過好多次還不懂，到這個宣傳會一看，就懂了。這個宣傳會搞得好，灣仔早就應該舉辦這樣的宣傳會，今後希望你們多舉辦幾次。」

宣傳會第一部分「毛主席領導中國人民革命的偉大航程」、「毛主席光輝事跡」和幻燈「毛主席革命的一家」，是觀衆感受最深刻的。在這個展覽場，經常就出現羣衆對我們偉大領袖毛主席無限熱愛的激動場面，他們熱烈歡呼「毛主席萬歲！」激動地祝願毛主席萬壽無疆！萬壽無疆！

文藝宣傳室是經常擠滿觀衆的場所，充滿着革命激情的文藝節目，緊扣每一位觀衆的心弦。看了「不忘階級苦」這個綜合表演節目，使觀衆更憶起舊社會的苦，更覺今日祖國新社會的甜，觀衆就熱情地和台上演員共同歌唱「爹親娘親不如毛主席親」。還有「過榜抽板」揭發了港英對我同胞的民族迫害，粵曲「仇深印」唱出了小販的心聲，博得不少掌聲，台上台下起共鳴，怪不得許多街坊看了一次又一次。

灣仔坊衆幾個月來，廣泛展開學習毛澤東思想，精神面貌一新，出現了許多新人新事。在展覽部分，展出了許多坊衆、小販、家庭主婦、街坊青年的活學活用事例。觀衆看了這些事例得到很大啓發。是誰使他們從「鬼」變成人？是誰使他們從「賺查」而成爲懂得分清是非分清敵我？是誰使他們懂得怎樣生活才有意義？是毛主席！是戰無不勝的毛澤東思想！

宣傳會的工作人員表示，熱情的觀衆給他們最大的教育，給他們最大的督促，他們通過這七天的工作，上了一次大課，得了一次鍛煉，深深感受到「羣衆是真正的英雄，而我們自己則往往是幼稚可笑的」。他們希望羣衆更多地對他們提出批評指正。

這個宣傳會是街坊動手舉辦，爲街坊所支持，爲街坊所熱愛，很成功。這是戰無不勝的毛澤東思想的又一曲凱歌。

昨晚十時半，全體工作人員參加了閉幕式，他們精神振奮，氣勢磅礴，歡呼「戰無不勝的毛澤東思想萬歲！」歡呼「偉大領袖毛主席萬歲！萬萬歲！」歡唱「歌頌毛主席萬壽無疆」，歡唱「爹親娘親不如毛主席親」。

大會負責人在閉幕式上講了話。他指出，這是個勝利的大會，是全體工作人員高舉毛澤東思想偉大紅旗，不怕困難，發揚連續作戰的精神取得的，是在觀衆們的關心和支持下取得的。

最後，他希望全體工作人員今後更高地舉起毛澤東思想偉大紅旗，活學活用毛澤東思想，發動羣衆，組織羣衆，奪取反英抗暴鬥爭的最後勝利。

全體工作人員還在閉幕儀式上表演了革命文藝節目。

灣仔街坊宣傳會上，文藝表演每場均座無虛席。

荃灣紡支昨開大會
熱烈歡迎戰友歸來

【本報訊】紡織染荃灣支會昨晚舉行歡迎戰友光榮出獄大會。荃灣區各廠部工友三百多人參加了這個歡迎會，他們滿懷階級感情，熱烈地歡迎黃勝福、陳德新及魏青林三位戰友光榮出獄，重新回到工會的大家庭。

三位光榮出獄戰友胸前別上金光閃閃的毛主席像章和紅彤彤的大紅花，在與會工友的熱烈掌聲中和「向光榮出獄戰友致敬！學習！」的口號聲中分別作了講話，他們一致指出，由於在獄中與全體戰友堅持大學特學毛澤東思想，所以能經受得起港英的種種虐待與折磨，敢於與其展開針鋒相對的鬥爭，並且取得了一次又一次的勝利。

他們說，獄中戰友獲悉廿六路大罷工在反英抗暴鬥爭新的大好形勢中進行復工鬥爭的消息後，一致表示堅決擁護和支持。他們指出，獄中戰友在獲悉廣東省支港鬥委會發表的聲明後，更無限振奮。最後他們一致表示，今後將更好地活學活用毛澤東思想，決心與戰友們一道，同並肩投入反英抗暴鬥爭的行列裏，奪取反英抗暴鬥爭的最後勝利。

工友代表和工會代表亦分別在會上講了話，他們熱烈讚揚光榮出獄戰友在獄中不怕敵人的虐待與折磨，堅持學習毛主席著作，用毛澤東思想與敵人進行不屈不撓的鬥爭，鬥得好，真是學得好，不愧是毛主席的好工人。

工會代表並號召工友們要在反英抗暴鬥爭的新形勢中，堅決支持工人的復工鬥爭，要緊跟毛主席的偉大戰略部署，深入發動羣衆，更高地舉起毛澤東思想的偉大紅旗，堅在反英抗暴鬥爭中立新功。

泉盛家屬出獄
職工和街坊熱烈歡迎他們光榮歸來
聽「審」時遭非法逮捕判刑

【本報訊】今年三月廿八日，到中央裁判署旁聽而被港英非法逮捕並無理判囚兩月的荃灣街泉盛國產廠紫公司職工家屬，昨天光榮出獄了。昨天上午九時許，當卅三位家屬被紛紛接出並陪同到達泉盛公司後，受到該公司職工的熱烈歡迎，掌聲四起，職工們紛紛爲家屬們帶上毛主席像章。附近街坊鄰居亦紛紛起來，他們緊緊握住出獄家屬的手，表示向他們致敬，向他們學習！

卅三位光榮出獄的職工家屬會見了自己的親友，激動得熱淚盈眶。他們雖然在獄中飽受折磨，但仍然神采奕奕，鬥志昂揚。他們激情地表示，經過這場鬥爭，使他們認清了港英的真面目，深深體會到毛澤東思想的無比威力，今後一定要更好地活學活用毛澤東思想，發動羣衆，爲奪取反對港英迫害鬥爭的最後勝利作出應有的貢獻。

活學活用

蓓莉的日記

十、深圳・廣州・長沙

【當年飛女蓓莉，出生以來第一次踏上了社會主義祖國的土地。她呼吸了從未呼吸過的新鮮空氣，眼界也開闊了。她不自覺地邁開了世界觀轉變的第一步。】

×月×日

今天天還未亮，我就起了床。昨晚我一直沒有睡過，因爲心裏總是擔心今次我這一去，會不會再能回來。匆匆吃過早餐，我便和小李小張他們一起乘車去火車站，點齊了人數，我們便踏上火車，開始了我第一次的回國旅行。

車在十一時多便到了羅湖。當我一踏入深圳，那裏的氣氛卻使我感到親切。我好奇地環望那些解放軍，他們好像很和藹，他們都是微笑地望着我們。牆上都貼滿了紅色的語錄。檢查過行李之後，我們便被招待到華僑大廈吃中飯，然後便乘火車到廣州去了。在車上，有一位叫羅同志的青年人帶領我們學習和唱歌，他遞了一本語錄給我。大家都把語錄打開來學習，只有我沒有這樣做。我心裏想：「我生活在香港，學這些東西有什麼用？」那個羅同志看見我這樣，便走過來，他很和藹地說：「同志，你爲什麼不跟我們一起學習呢？」我說：「我不認識毛主席，我看不懂。」他也許看透了我，便在我旁邊坐下來，很熱情很友善地跟我談話，他還給我講了一個故事，內容說：以前中國的農民辛辛苦苦耕種得來的收穫都給地主搶了，他們的生活簡直比狗都不如，後來毛主席帶領農民起來鬧革命，推翻了國民黨反動派和地主惡霸，分了地主惡霸的田，農民才得到翻身解放，過着幸福的生活。假如不是有了毛主席，農民那會有今天的幸福呢？

我聽着聽着，不知怎的，我的手慢慢地把那本紅寶書翻了開來。……

不經不覺火車已到了廣州站，我們一行人下車後，又上了一架爲我們準備好的大車子。車子把我送到一座大廈門前，我們便上去旅行社替我們安排好的房間，放下行李。一切安頓好之後，小張提議出去走走，有幾個人贊成，我也好奇地跟着一起去。當我們幾個人在馬路上走的時候，途人都對我投來奇異的眼光，我害怕得想哭。我們回到酒店後，告訴羅同志剛才的情況，他聽完便笑了起來。他說：「你的長髮太特別了，你的衣服太花綠了，他們覺得奇怪，所以便這樣看你。還有你那條窄褲，和那對尖得像辣椒的鞋子。不過別害怕，他們是不會爲難你的。」小李她們提議我換過一些樸素的衣服，換過一雙鞋子，把頭髮扎成小辮子，就不會被人家這樣注視着了。我帶點勉強地聽從了她的話。

吃過晚飯，我們便再乘火車去長沙。

×月×日

車子終於到達長沙了。我們匆匆吃過午飯，便坐汽車去參觀毛主席的母校第一師範。在一位老師的介紹下，我們知道毛主席在讀書時候的生活是怎樣艱苦，也使我認識了毛主席在年青的時候已經有了革命的精神，有着偉大的抱負和超人的才幹。我不能不感動了。

參觀了第一師範之後，我們又到毛主席創辦的湖南自修大學參觀，再一次看到了毛主席偉大的事蹟。

晚上，羅同志又帶我們去看電影，那是一部毛主席接見紅衛兵的紀錄片，從電影中，我看到毛主席是這樣偉大，他在人民的心中是多麼重要啊！另一套電影叫「收租院」，我看到以前的農民是怎樣被地主壓迫、剝削，生活十分悲慘，而後來在毛主席的領導下，農民怎樣起來鬧革命，而得到翻身解放，過着今天幸福的生活。兩套電影都使我非常感動，我在香港生活了這麼多年，從來沒有看過這樣有意義的電影。

「福利」爲名　慘剝爲實
調景嶺童工廠工資
每個下午每人一毫
老闆且美其名爲什麼「兒童專業中心」

【本報訊】九龍調景嶺竟然出現一間這樣的工廠：它僱用一百多名年齡由八歲至十五歲的童工，工資是每一個下午一毫子。這間利用孩子的血汗換取自己的錢財的工廠，竟然標榜爲「福利組織」，而美其名爲「兒童專業中心」。

據英文德臣西報報道這個消息時說，警方目前正調查調景嶺一間名爲順豐（譯音）兒童專業中心，同時稱這間工廠是以「福利組織」的姿態出現的。據說這項調查在上個月開始，當時因港英社會福利處官員到該位於徙置平房的「工廠」視察時，發現那些小童在那裏紡織毛巾及油印卡片才揭發出來的。那些孩子全部都是入學年齡，據說他們只獲得一毫子一個下午的「鼓勵性」工資。據該「兒童專業中心」的老闆彼德・周說，該工廠自從一九六五年便一直獲得港英有關方面的批准。這個所謂「兒童專業中心」有兩間工廠，一間是油印廠，另一間是毛巾製造廠。該工廠位於調景嶺第二段。另外在上海街還有一個辦事處。

據該消息說，顧客是用電話及寫信方式訂貨的。當貨物製成交貨後便由兒童把貨送出。這名周姓「劊子手」說，這個利用孩子血汗的勞動力的地方是一非牟利的「中心」，那些金錢完全用在「福利組織」上。

據港英社會福利處官員說，僱用兒童並非非法，但是社會福利處曾獲關於該「中心」把貨物出賣的投訴指責，社會福利處竟然替這間「兒童專業中心」辯護說：「這可能對孩子沒有危險，但我們關心的是可能因此會帶引公衆到一個錯誤的方向，如果買去這些貨物的人，認爲這間工廠是被批准的福利中心，那他們就錯了。」

鐵路軌道之下
發現兩罐人骨

【本報訊】昨午二時三十五分左右，一名建築公司的管工在公主道旁，漆咸道以北的鐵路工作時，在軌道下赫然發現兩罐人骨。這兩個罐是被埋在軌道之下約五呎處，內藏有一顆頭骨及一些人骨。該管工立刻將之送往紅磡警署。經警方醫官檢驗後，證實該批人骨可能是一個死去逾二十年的男子。警方認爲這可能是日佔時的犧牲者。

開小差兩英兵
由日遣返本港

【本報訊】兩名厭倦了在英軍生涯的英國兵，於上月廿六日在日本開小差，於上星期五被日本當局遞解返港，昨日返來香港，隨即被警方發現，在港海的英艦「南迭號」上。這兩名水兵是十九歲的一等兵史提芬遜及十九歲的碧咸。他們被發現留在日本酒吧內不肯走。當時他們說在日本賺得足夠的船費後，就返回英國，不當水兵。

大班被毆傷

【本報訊】昨晨二時，一名舞女大班在快來酒家宵夜後離去時，在門外遭兩大漢持刀打傷。據悉傷者李柏，廿八歲，某舞廳舞女大班。據警方相信，舞女跳槽轉到他現在任職的舞廳，可能因此引起糾紛而被毆。

警方推行遏止犬吠運動

【本報訊】港英警方現正推行一項「遏止犬隻夜吠運動」，該運動自上月四日開始，昨日已有四十一隻犬隻在西區、東區被捕。

今年一月一日以來，警方在漁農處協助下，於港島西區及郊外地區捕得共五十四隻夜吠狗。警方曾向羣衆指出，灣仔、淺水灣區的狗主及居民，時時投訴，說睡眠受犬吠聲的騷擾。根據簡易罪名條例，任何人有犬隻之人，如縱令其犬吠擾者，乃屬違法行爲。

警方日前在西區大主教道拘捕二十三隻犬，並向兩名犬主提控。

爲紀念五四運動四十九週年
中西區愛國師生
決再舉辦宣傳會
日期已定本月十一及十二日

【本報訊】在國內外一片大好形勢下，中西區愛國師生意氣風發，決心在新的形勢下更高地舉起毛澤東思想偉大紅旗，大踏步前進。中西區愛國學校於三月初舉辦了第一次毛澤東思想宣傳會，受到了廣大同胞的熱烈歡迎，現應羣衆要求，決定舉辦第二次毛澤東思想宣傳會，日期爲五月十一日和十二日一連兩天，假西環香港南洋中學舉行。這次宣傳會是爲了紀念「五四」運動四十九週年而舉行的，將着重系統地介紹學生運動的史實，集中表現毛主席對青年學生的關懷和期望，和介紹毛主席領導青年學生、中國人民和世界人民進行反帝鬥爭的業績。

這次宣傳會的形式豐富多樣，設有各種圖片和實物展覽、各種專題講座和活學活用毛澤東思想的講用會，另有精采的文藝表演、幻燈等等。內容的組織和安排，很適合青年學生和各界同胞的實際需要。目前大會的招待券已經陸續發出，歡迎各校青年學生、校友、家長和各界同胞向領取招待券。

十多年來少見淡態 貨物流轉極慢
新夏貨進出倉異常疏落

【本報訊】近來貨倉存貨沒有多大增減，吐納貨物疏落，貨物流轉極慢，而且其緩慢程度是近十多年來淡季時期所未有的。倉商對此，咸表關切。

據倉商說，目前正是夏貨初上市，而天氣也反正轉熱，夏貨也在當銷時期，但是貨倉中夏貨進出均疏，只是去年留下的夏貨少數被提出。新運到而貯進貨倉中的夏貨，簡直是絕無僅有，因此每年夏季初旺，貨倉生意例行比較忙碌的情形，今年已沒有了。由於夏貨應該活躍而不活躍，其他貨物已進入銷售例行淡季，流轉當然緩慢，這便造成貨倉的貨物流轉全面性緩慢。

通常，進倉貨物疏落，貨倉貯貨是會慢慢地減少的，原因是當貯的貨物漸漸被提取出上市。可是目前情形的減極微，因爲倉中貨物多半是「唔等使」的，其中去年餘下的夏貨由於市場交投弱，只能零星出倉，對貯貨轉的情況起不了多大作用。所以，倉商認爲這是生意衰落的預兆，這不但反映了貨倉本身生意弱，而且反映出市場購買力極差。正因如此，貨物無法銷售故留在倉中，當貨銷不了才不敢訂進新貨。

據倉商說，要是存貨日減，這種情況當然基本上不大好。可是，貨物減少也反映出市場中多少有點購買力，貨物減到一定程度時，貨家便要訂進補充。但是現在的減不了多少，顯然市場中購買力更弱，如果長期的這樣地停留着，情況就嚴重了。

人力缺乏 起卸緩慢
公倉收貨更少
船公司將貨尾交私倉收

【本報訊】港英貨倉人力缺少，現已到達顧客感到難以容忍的程度。因此，一般貨商多已把貨物轉貯到華商貨倉去，船公司也越來越多的接受顧客的要求，轉交華商貨倉收貨尾。前此向外輪收貨尾生意完全由港英貨倉壟斷，現在受船公司委託收貨尾的華商貨倉，已由原來的空白而增爲好幾家。

據貨商說，數月以來人們對向港英貨倉收取船頭貨已視爲畏途，這樣的情形近來益甚，特別是每月七日至十五日期內，由於船隻進口較多，到貨也比較平日增加，港英貨倉的船頭倉內，簡直就得使人難以廁宿。要提貨的貨主，要自行在倉內找尋，就算找到了，也沒有搬運工人代搬，除非自己動手，否則就要等待多時。同時，常常因爲貨物被堆在裏面，要找幾天才找得到，貨商難以容忍。

由於向港英貨倉提貨困難，每當船隻將到時，貨商必先向船公司了解其準確到步時間，自行放棄收取船頭貨，以避免貨物被卸進港英船頭倉內。船隻抵步的時間，是不容易像火車那樣準確的，因此往往引起貨商與船公司的爭端，貨商不得不消付貨人不要託港英貨倉收貨尾的船隻裝運，船公司爲着自己生意起見，於是轉由華商貨倉收貨尾。

據航商說，港英貨倉因爲人力嚴重缺少，船隻多到埗時，搬運工人不足，理貨員不足，起卸人力也不足，常常派出給船隻週落貨物應用的人力，只及要求的一半，以致起卸十分緩慢。由於人力欠缺，故從船上卸下的貨物，甚至胡亂的堆在船頭倉，甚至堆於碼頭。有時因爲起卸人力太少，貨方寬要求船隻改泊碼頭，停泊碼頭費用就多得多了。船公司當感到困難，有些船公司爲着避免這些困難，和就貨客的要求，便轉由華商貨倉收貨尾。

港英貨倉既然人力嚴重不足，那就以較少的人數負擔較多的工作，還便造成各人的工作負擔過重。但港英倉又儘量不開夜工，省得多付工錢，要把工夫都在白天做，故不少工作難以爲期完成。

儘管情況如此，目前港英貨倉仍在壓縮裁員，這將導致工作更亂不在話下，就算它們自己的生意，也必將買少，到頭來，又是搬起石頭打自己的腳。

貨倉前景不佳 英資倉商承認
去年獲利比前年銳減

【本報訊】據英資九龍倉公司董事長楊格—哈里士說，今年貨倉的業務前景仍不安定，生意繼續不振。他只希望年尾的生意能好轉一些。

九龍倉、均益倉和聯益倉等三家英資貨倉公司，最近都已先後舉行過股東年會，去年內因港英當局對我港九愛國同胞進行民族迫害，嚴重摧殘了香港經濟，該三家英資公司所獲的純利，無不比前年銳減。其中九龍倉的純利，銳減百分之廿九。

目前英資貨倉的生意繼續不振，主要因英鎊貶值和美國金融經濟的危機不斷加深，已使香港對外貿易出現多年來的首次減退。例如今年首季香港的海運進出口貨量，即較比去年同期減少約二十萬噸。

據了解，現在有些英資貨倉，竟有五、六成倉位是空出而無人租用的。貨方爲了爭取顧客貯貨入倉已向許多原來貯貨在工廠大廈內的洋行工廠發出函件，兜攬生意。另外，某家英資貨倉上月又無理開除數十名工人，大大加強在業工人的勞動強度。貨倉工人對於資方這種加緊壓榨工人，以轉嫁困難的橫蠻措施表示非常不滿。

交易會商品
色織布品種花色新

我國紡織工業工人經受了史無前例的無產階級文化大革命的鍛鍊，人人高舉毛澤東思想偉大紅旗，在產品設計生產工作中大破四舊、大立四新，發揚了高度積極性、創造性，從而促使我國色織布品種產品面貌出現了一個新的飛躍，爲本屆交易會提供的各種色織新品種新花色不但數量有所增長，而且品質、花色都超過以往。

各種混紡化纖類織物 配套俱全

色織棉滌混紡織物是近年來發展很快的化纖品種。滌男式襯衫府綢面而發展各種男女兒童各式內、外衣用料，新穎供應的有白地色格、提花、彩格、閃色和花色紗等交織物，有絲綢風格長絲交織府綢，有毛滌綸感覺條隙格，品種花色規格遠步配套，具有手感挺爽、防縮、快乾、免燙以及易洗等特性。新增加的色織富纖格紡絲，採用百分百純富纖纖維精工織造，挺爽飄逸如綃紗似的特點。造型設計新穎，運用五光十色條格組成千變萬化、豐富多彩的條格圖案，色光鮮豔，色牢度強，風格明快清新。

絢麗多彩類型衆多的 純棉提花織物

採用兩種優質棉使用稠密提花組織生產的各種色織布是中國的傳統產品，在產品設計上，掃過去「四舊」色彩，而出現了革命化的面貌。新穎品的革命化內容的各種提花女仙呢，以及綠紋新緊細緻具有浮凸立體感的填芯織物，既美觀大方，又堅韌耐穿，有適應秋冬做內外衣的各種線類織物，經緯組織合理，絨毛絨密細膩，手感豐滿，具有輕、鬆、軟、暖四大特點，穿着舒適貼體，是冬令理想的衣料。造型配色和諧，色彩運用類似色、姐妹色的配色方法，色調雅麗清秀，以巧逸見長。有呢絨風格適宜做外套的彩格絨，色調傾向於深厚而沉着，這種色調富渾樸厚淳，含蓄的油畫色彩風格，是一種最新的流行色。

精緻細膩的高級精梳 府綢與細紡

各種色織府綢和細紡，花色品質又有新的改進，其原料是選優質棉花，經精梳、精紡、細紡而成，紗支勻淨，布面光潔，採用最新整理方法，使織物手感豐滿如絲、柔滑、舒爽，有的光滑如綢，有的挺爽如麻。是採用最新的方法，色彩運用、絨紋花型等方面加工都極爲精細，因產品質量好，是白度深白，色彩絢麗多姿，是具有國際水平的優良衣料，在國際市場上已樹立了良好信譽，是一種不斷擴大銷售地區的暢銷品種。以上這些成就的取得都是紡織工業無產階級革命派高舉毛澤東思想偉大紅旗，大破四舊，大立四新，堅決走自己的道路——革命化道路的結果。

抓革命促生產

凱歌陣陣，戰鼓咚咚，今年是偉大的無產階級文化大革命奪取全面勝利的一年，今年春季交易會就是在光輝燦爛前程似錦的大好形勢下召開的。廣大革命職工決心緊立新紗、積極爲人民的革命精神，設計生產更多更好的新織品爲國內外廣大勞動人民服務，爲我國色織產品攀登世界科學高峰，而作出新貢獻。

飾金回升三元 K金先漲後跌

【本報訊】昨日飾金價回升，每兩比前漲三元。K金市則先漲後跌。

昨日金舖的飾金是金每兩掛牌三百三十三元，比前回漲三元。但飾白金則企定，每兩仍爲一千六百五十元。

由於英報談西方貨幣制度的命運將決定於本月份，人們對前途並不樂觀；倫敦、巴黎金價隨即猛漲，前者每安士升至三十九點七二；後者升至三十九點七五，同時英鎊身價再跌，故此間K金市一度被激升，後以投機者見利回吐，故K金市漲後回順。

美鈔開市六〇七·五，收市六〇七·六二五，最高六〇七·八七五，最低六〇七·五，平。

美匯金日銷在六〇九·一二五和六〇九左右。金單則企在六〇八和六〇八·二五。

加匯瑞匯均調整

【本報訊】昨日加匯和瑞士匯的銀行買賣價同時調高。前者每百港元比前少收〇·〇三一二五加元，後者則比前少收〇·一二五瑞士法郎。以下是該兩匯率的新價：

加匯買價：一七·五六二五　賣價：電匯一七·八四三七五　匯單一七·九〇六二五

瑞匯買價：七〇·五　賣價：電匯七[illegible]·五　匯單七[illegible]

備貨製月餅 餅家購蓮子
個多月已成數十噸

【本報訊】據京果雜貨批銷商消息，本港的製餅家，最近繼續購入準備用來製造月餅的國產蓮子。

最近，本港製餅家向經銷商訂購湖蓮子六噸，六、七月交貨，價爲每擔九十元。

行內商人估計，自今年四月至今，本港製餅家已購入的中國蓮子共約七十噸，其中大部分是湖蓮子。湖蓮子一級貨每擔三百七十元，二級貨每擔三百四十元。

其他貨品方面，多種貨近來亦沽出大宗。近一週來，在本港拆銷商吸購下，五福牌金菜沽出八十件，每擔一百八十八元；廣西白果售出四十件，每擔一百三十五元；上海蜜棗成交二百箱，一級及三級貨均是每擔二百三十元，二級貨每擔二百四十元，四級貨每擔二百二十元；關竹荔枝乾售出一百一十箱，每擔一百二十五元；恭城柿餅成出三十箱，二級貨每擔八十元；三級貨每擔七十元；湖南香菇售出三十餘箱，每擔九百八十元。

此外，近日星洲客扯購雲南幼筍絲十包，每擔二百六十七元；出口莊扯購一級龍口粉絲四十包，每擔二百六十元。

過去數天內，本港拆銷商亦採購龍口粉絲，共購去二百包左右，其中有一磅庄、半磅庄、三兩庄及四兩庄貨，價格均是每擔二百五十元。

又悉，日本菇昨天成交四十箱。價格如下：金錢美春並菇每擔二千三百九十元，寒紅梅厚菇每擔二千七百六十元，富貴印中並菇每擔二千七百七十元。

桃膠珠花貨 昨成交五噸

【本報訊】埃及桃膠珠現有一批新貨行將運到，昨天貨商放出近期花貨，買家紛吸入，先後成出五噸，成價爲每磅一元六毫五仙至一元七毫，市上現貨售價仍堅企每磅一元八毫五仙。卜內門燒打食粉爲出口客貨扯去十噸，每噸成價爲四百六十元。硫酸散拆生意頗活，日本台灣硫酸每磅售二毫八仙，合灣產硫酸每磅售二毫五仙。高力（五十度力）雙氧水每磅售八毫八仙，低力（三十五度力）雙氧水每磅售七毫二仙。保險粉近有新貨沖場，現貨售每擔一百六十元。

食糖入旺銷季 現貨疏市堅穩

【本報訊】太古粗砂糖，昨有數十噸轉手成交，每噸價爲五百七十元。定本月中到步的比利時幼砂，則有數十噸成交，每擔成三十一元八毫。

近日天氣炎熱，糖果生意已進入旺季，[illegible]前銷路正常，感現貨疏缺。太古糖房正忙於趕製貨，而本地販商和用家出貨又一時暢增，故現在每一部貨車，均只獲取八包至十包。此種缺貨情況要到本月下旬才緩下來。因到時太古糖房已趕製完出口貨，可有較多砂糖供應給本地客商，同時那時將有較多的歐洲糖運到。日本幼砂，今日有二百噸運到，這批貨前日以每擔三十三元半沽出花貨，現在運來交客。

前日國際糖市又轉靜，貨價企定，因日內瓦糖業會議並無獲得進展的消息傳出。倫敦現貨爲每噸廿一鎊二五，五月期貨廿一鎊七五，八月廿三鎊五五，十月廿四鎊六五，十二月爲廿五鎊四。紐約現貨價每磅一點九美仙，七月二點零六美仙，九月二點二美仙，十月二點二六美仙，十一月則爲二點三三美仙。

西貢又被猛攻 港商多緩付貨
空運貨物已告停頓

【本報訊】在南越民軍又對西貢發動猛烈新攻勢的情況下，貨物自航空線往西貢暫告停頓。海道運輸雖然船公司照常收貨，惟貿易商認爲在西貢的情況未了解前，只好暫在觀望；所以有些出口商將所訂貨緩付運。

在美國大搞騙和[illegible]中，南越民軍又對西貢美偽軍發動猛烈新攻勢，許多美軍基地及機場被民軍猛襲，前天西貢與香港間航空運輸一度中斷。由香港輸往西貢的貨物，有一部分是經由空運的，當然經航空運去的都是數量不大而且是貴價貨品。

目前香港與西貢間的海道運輸雖然未有變化，川航香港西貢間的船公司照常收貨，但貿易商猶於該地戰事新形勢如何，[illegible]度，所以對目前西貢商人的訂貨，多數暫緩付船。

近日西貢普通商人向港採購貨物更見淡，因自民軍新春攻勢以後，西貢與鄰近鄉鎮交通寸斷，西貢市場貨物的銷路更狹，而西貢市內的人一般購買力又比前降低，所以銷路疲弱，西貢商人近日來單採購的貨物以日用物品居多，但很小有較大宗的訂貨。

股市仍活躍 價位多回低

【本報訊】昨日股票交投共值二百八十多萬元，成交數量不算少。可是市價則有較多的項目下跌，其中有部分項目價位跌幅比較大，可見昨日市情跟前日有較大的差別。

昨日上、下午交投僅相去不遠，但是下午只得一個鐘頭買賣，而上午交易時間卻有兩個鐘頭，顯然是下午成交密度超過上午。下午在市場交投稍頻的情況下，而市價則下跌，這又說明了下午有較多人拋出，這同前日幾乎上、下午都是買家佔多的情況不同。

據行內人說，前日市場中一些人利用人們受新聞刺激，及匯豐股價升至適合他們的要求，便乘時吐出，出於他們見利回吐，市價便被壓低。昨日上午，其實仍有人擬把市價再拉高一些，但是後來發現不可能了，於是覺得股價已升至一個極限。他們怕到時拋出，價位跟着轉跌，故及

股市行情表（單位：港元）

股名	成交價	漲跌差價	成交股數
匯豐	145/149/144	−2.000	2,716
倫敦登記	150/149	−1.000	584
聯合企業	3.575/3.55/3.6	+0.100	3,650
會德豐	6.5/6.55/6.45/6.4	−0.150	6,500
九龍倉	11.2/11.1	−0.100	12,800
黃埔	25.7/25.5	+0.200	900
太古	14.7/14.6	−0.100	3,900
均益倉	12.3	−0.100	500
大酒店	14.5/14.4	−0.100	5,700
置地	35.75/35.25/35.5	−0.250	6,318
樂古	24.6	−0.200	350
信託	0.92/0.91/0.92	——	36,250
電車	8.95/8.9	——	8,000
九巴	16	——	1,900
油蔴地	34/33.75	−0.250	2,603
九燈	17.3/17.1/17.2	−0.200	17,330
港燈	20/19.9/19.8	−0.200	5,812
港燈紅股	19.2/19/19.1	−0.100	680
港燈股權	4.4/4.45/4.4	+0.100	3,831
電話	19.7	——	3,300
先施	4.6	——	409
煤氣	10.9	——	700
於仁	10.6	——	500
和記	5.5	——	9,000
怡和	13.1	——	1,936
英泥	13.4/13.3	−0.100	2,700
鋼業	3.55	+0.050	10,000
牛奶	35/34.75	−0.250	6,800
惠卡佛	21.8/21.7/21.6	+0.100	12,533
會德豐廠	4.85	+0.100	1,000
南洋	4.775/4.75	——	3,000
聯合橡膠	1.15/1.13	−0.020	21,000
隆德	40	——	500
城市	6.1/6.05/6	−0.100	11,500
檳富利士	16.6	−0.300	2,000
聯紡	6.85/6.9/6.95	+0.450	15,050
南海	9.9/9.8	+0.100	4,000
成交總值			2,810,000

註：「漲跌差價」係前昨兩日收市價的差價。

火車時刻表

九龍開	到羅湖	羅湖開	到九龍
上午6時30	上午7時34	上午6時04	上午7時10
7時32	8時44	6時33	7時46
8時38	9時43	7時10	8時16
9時26	10時30	7時48	8時55
10時34	11時38	8時58	10時05
11時43	下午12時46	10時06	11時13
下午12時58	1時58	11時14	下午12時22
1時45	2時49	下午12時02	1時09
2時55	3時57	1時12	2時24
4時02	5時06	2時25	3時34
5時12	6時22	3時33	4時41
5時54	6時57	4時19	5時29
6時46	7時51	5時27	6時32
8時00	9時03	6時33	7時40
9時00	10時03	7時09	8時14
9時47	10時50	8時07	9時14
(A)10時30	11時33	9時19	10時25
(B)11時00	0時03		

附註：表內有（A）在星期日及公衆假期停開，有（B）的只在星期六、日及公衆假期行走。

深圳開	到廣州	廣州開	到深圳
下午12時50	下午3時10	上午8時00	上午10時25
3時45	8時25	上午9時45	下午2時25

截郵時間

今日空郵（星期三）

中國大陸 上午七時　泰、印度 上午九時
菲 中午　台、日 下午一時
夏威夷、美（除東岸）、中南北美、伊朗、尼日利亞、柬埔寨、荷、比、丹麥、瑞士、挪威、法、瑞典 下午二時
非、星、馬、錫、西澳洲、希臘 下午五時
澳洲、菲濱、新西蘭、英 下午六時
巴、冲繩、美東岸、老撾、南朝鮮、意、西德、瑞典、緬、南越、沙巴 下午六時

平郵

菲 上午十一時
印尼、菲濱、新西蘭、加拿大 下午五時

明日空郵（星期四）

中國大陸 上午七時　印尼 上午十時
馬、沙巴、以色列、法國、冲繩 中午
台、日 下午一時
關島、美國（除東岸）、中南北美、印度、柬、巴基斯坦、巴林、荷、比、丹麥、西德、瑞士、意、挪、瑞典、英、尼日利亞 下午二時
夏威夷、約旦、黎巴嫩、敍利亞 下午三時
菲 下午四時　澳洲、新西蘭、菲濱、南越、新畿內亞、南朝鮮、美國東岸 下午六時

今日明日出入口船隻

今日入口船隻

船名		往來港口	停泊地點	公司
多睞漢士益	TURUKHANSK(下午二時)	日本	A24	菲士高
長浦丸	NAGAURA MARU(上午六時)	日本	A22	日郵
東豪	EASTERN ARGOSY (下午)	澳洲	A31	渣甸
東方勇士	ORIENTAL HERO(中午)	曼谷	A21	港鄰
阿卡甫爾科丸	ACAPULCO MARU(下午)	日本	A6	大阪
錫蘭丸	CEYLON MARU (上午八時)	日本	B12	永泰
相模丸	SAGAMI MARU(半夜)	日本	A9	日郵
安士達隆	AMSTERKROM(上午六時)	黃埔	A38	渣華
汶萊第一	BRUNEI No.1 (上午)	婆羅乃	油蔴地	華通
伊利諾	ILLINOIS(上午)	曼谷	九龍倉橋	渣甸
麗華碧琪	RAGNA BAKKE(上午六時)	檳城	A2	[illegible]行

今日出口船隻

船名		往來港口	停泊地點	公司
得利二號	BERDIKARI TWO(下午)	日本	B4	新興行
加賀丸	KAGA MARU(上午七時)	日本	A22	日郵
競鋒	PIONEER CONTENDER (下午)	基隆美國	北角橋	美輪
高忠丸	KOCHU MARU (下午八時)	日本美國	A24	泛洋
麗華碧琪	RAGNA BAKKE(半夜)	溫哥華	A2	[illegible]行
北海丸	HOKKAI MARU (下午)	日本	A1	大阪
上海丸	SHANGHAI MARU(下午)	新加坡	B3	泰山
[illegible]	SUSANNE (下午)	曼谷	B11	振盛行
士加德來	SCHELDE LLOYD (中午)	日本歐洲	海廈	捷孚
荷蘭士端	HOLLANDS DUIN(下午五時)	新加坡西南非	A23	渣華
麥堅利總統	PRES. MCKINLEY(上午二時)	沖繩加州	九龍倉橋	總統
業興	REBECCA(下午)	西貢	A26	順昌
香港飛剪	H.K. CLIPPER(下午)	溫哥華	昂船洲	港鄰

明日入口船隻

船名		往來港口	停泊地點	公司
乾昌丸	KENSHO MARU	日本	B3	東方
葡萄牙丸	PORTUGAL MARU	日本	A	太平
羅沙瑞奧	ROSARIO	高雄	B	偉岸
士打斐芝	STRAAT FIJI	日本	A	渣華
利太	LINDA JR	基隆	B	利通
嘉素	KASSEL	日本	九龍倉橋	捷成
力哥連馬士基	NICOLINE MAERSK	馬尼拉	A	捷成
秋葉山丸	AKIBASAN MARU	日本	A22	大阪
富門	FULL MOON	日本	A4	中央
日光山丸	NIKKOHSAN MARU	日本	A	大阪
海明	HAI MENG	上海	B	多利順
夏利南	HIRAM	日本	A1	大阪
京都丸	KYOTO MARU	日本	A26	日郵
高德吉	KOUDEKERK	馬尼拉	B	渣華
瑪麗亞羅素	MARIA ROSELLO	馬尼拉	A	大工

明日出口船隻

船名		往來港口	停泊地點	公司
相模丸	SAGAMI MARU	新加坡北歐	A9	日郵
泊來姆	PRIAM	新加坡利物浦	A3	太古
伊士桂連路	ESQUILINO	新加坡意大利	A5	天祥
阿卡甫爾科丸	ACAPULCO MARU	新加坡中東	A6	大阪
長浦丸	NAGAURA MARU	仰光吉大港加城	A21	日郵
錫蘭丸	CEYLON MARU	新加坡巴生	B12	永泰
光榮二號	GLORY No.2	新加坡巴生	B7	大信
京都丸	KYOTO MARU	新加坡印尼	A26	日郵
夏利南	HIRAM	日本東加拿大	A1	大阪
東方寶玉	ORIENTAL JADE	神戶舊金山	海廈	港鄰
明石山丸	AKASHISAN MARU	日本美國	A33	大阪
廣西	KWANGSI	新西蘭	A34	太古
亞利桑那	ARIZONA	馬尼拉	九龍倉橋	渣甸

輪船停泊處

船名		停泊地點	公司
雲富	YUNFUTARY	九龍倉	僑利
清江	CHIANG KIANG	九龍倉	[illegible]利
[illegible]	DANA	B15	[illegible]
東方佳人	ORI[illegible]	A8	港鄰
[illegible]	[illegible]	深水埗	[illegible]利
廣和	KWANG HO	A28	僑利
信豐	SHEN FOON	A9	捷英
裕利	YU LEE	A37	東英
重慶	CHUNGKING	A32	太古
嘉連妮	GALINI	A25	[illegible]運
密西西比丸	MISSISSIPPI MARU	A10	太平

"S" LINE REGULAR SERVICE

M.S. UNION BRENDA
明達輪
五月十一日收貨 十二日啓行
往 亞庇、婆羅乃
總代理 海外聯合海運有限公司啓
電話：四三九五〇四、四四五六八九、四四[illegible]九
干諾道大樓一〇一一室

「妮斯卡斯」M.S. "NISSOS SKYROS"
由青島來。
定於五月十一日抵港。
請收貨人速來本公司辦理提貨手續。
華夏企業有限公司啓
中國銀行大廈九樓·電話：二四二一六一

安江船務有限公司
ANKAN SHIPPING CO., LTD.
銀龍號 S.S. SILVER DRAGON
直往：金邊 PENOM PENH
五月十日收貨 五月十一日開行
天龍輪 S.S. HEAVEN DRAGON
前往：新港、金邊 SIHANOUKVILLE PENOM PENH
五月十四日收貨 五月十五日開行
代理處：香港安江船務有限公司
德輔道中61—65號華人銀行十樓
貨運部電話：二四六八〇一—七

潮海雄風

梁羽生

第二回：鼙鼓清笳空引劍　落花飛絮總無心

李思南留心細看，李希浩所寫的字蹟和那本兵書上所批註的字蹟倒是有幾分相似，但只是「形似」而已，並非「神似」。兵書上的字筆法圓勁，現在所寫的這一首詩，雖然刻意求其「瘦硬」，但仍然掩不了那幾分柔媚的味道。李思南不禁疑團陡起，暗自尋思：「爹爹雖說是隔了二十年，但筆法猶如性格，卻不應改變得如是之大。」

李希浩擲筆笑道：「久不練字，手都硬了。不過，字雖然寫得不好，這首詩選得似乎還算得體。你看怎樣？」

蒙古的疆域由於連年征戰，變化很大，與金國的界線也從無正式劃分。不過，大體說來，是以玉門關為界。玉門關外，其時已是蒙古的勢力範圍，雖然金廷設有官職留守，那也只是虛銜而已。

金國在未佔北宋的領土之前，有一個軍事重鎮在古代翻察爾境內，翻察爾古名樓蘭。

王昌齡這首「從軍行」，詩中說的「孤城遙望玉門關」與「不破樓蘭誓不還」兩句，說的雖是唐代征西域之事，但用作今天蒙古「伐金」之用，也還可以適合。是以李希浩特意寫這首詩，希望通過明慧公主之手，用來討好成吉思汗。寫了之後，很是得意。卻又怕兒子不懂，是以問他。

李思南道：「爹爹這首詩選得很好，不過倘若選的是另外一首，就更好了。」

李希浩道：「那一首？」心裏不大高興，想道：「這小子倒是大言不慚，難道他還能夠從唐詩中挑出一首更適合的？」

李思南道：「也是王昌齡寫的『從軍行』，爹爹選的是第二首，我以為最後那首更好。」於是吟道：「秦時明月漢時關，萬里長征人未還，但使龍城飛將在，不教胡馬渡陰山」。

這是歌頌漢名將防禦外敵的。蒙古如今「伐金」，勢將渡陰山而入中原。李思南吟這首詩，自是把蒙古的騎兵比作詩中的「胡馬」了。還有一層，李希浩雖是被俘而至蒙古，並非「長征」，但總是在萬里之外的異域，而至今也還是「人未還」。因此這首詩從李思南的口中吟出來，也是對父親的一種諷喻。

李希浩不覺變了面色，說道：「我懂得你的意思，我是要回去的。他日若然蒙古與大宋為敵，我也希望能夠做一個『龍城飛將』。不過，這都是以後的話，今日咱們還是不能得罪蒙古人的。還是用我寫的這首詩好，你懂不懂？」

李思南道：「爹爹的意思，孩兒懂得。我會把你想要表達的意思，藉這首詩而向公主講解的。」（五十四）

香江異錄

莫多聞

大閘蟹特使

余祝冲來往慣了，漸漸除了例行檢查，沒有更多人或者更嚴注意小盒子裏的蟹乾或瓶子裏的蟹粉。每每到達台灣，通過關檢查室，這裏的傢伙，對余祝冲所注意的，不是他攜帶了些什麼，而是他所攜帶的東西誰能分享？

余祝冲年紀不輕，老於世故，不在話下，而且狡猾陰險，懂得面面俱圓，懂得買上買下之道，經常在海關幹事的，差不多都嘗過余祝冲的蟹乾或蟹粉。

就在台灣的人，對大閘蟹，比香港的外省人更狂熱。在不是大閘蟹上市的季節而能嘗到大閘蟹乾或蟹粉，無論阿貓阿狗，他們對余祝冲，當是如何的印象深刻，如何的好感了。

叫人納罕的是，這裏的人即使對大閘蟹最具感情，卻從沒有誰想過要製蟹乾或煉蟹粉。對於余祝冲孜孜屹屹的搞這些東西，他老婆余王桂芬也很詫異。

余王桂芬說：「你只當做生意便是，何必為別人的口腹費心思傷腦筋？」

余王桂芬說得對也說得不對，余祝冲是只管生意，他傷腦筋費心思何嘗只為了別人的口腹，實在是為了更大的比製假藥、販假藥更難於告人的生意。

要是能偶然把余祝冲每回所攜帶到台灣去的蟹粉加以徹底的化驗，就不難發現他的全部秘密，不難明白他為什麼孜孜屹屹去製蟹乾煉蟹粉。

可是，余祝冲每回所攜帶的蟹乾蟹粉，盒子上和瓶子上，除了極少部份，幾乎多都小心寫上以正楷寫上接受者的名字，用封條密封。這些名字，不單響噹噹，也幾乎是有名堂的人物。譬如海外貿易局局長崔樂山啦、財政部秘書處處長許經堂的太太啦、在辦交易會認識真兜得轉的錢美麗啦、甚至是「總隊偵審隊的大隊長容鵬培啦」等等。這樣的人物，所贈有的東西，誰好意思、誰有膽量去扯開封條，拾蟹乾和蟹粉送到化驗室去？

何況，每次接受余祝冲禮物的人物，固然刮刮叫，但真快的機會並不多。前一回是偵審大隊長容鵬培，這一回則是台灣最顯赫的黨口師爺胡三爺胡灝清。胡灝清的巴閉，有如到民黨時代上海灘的杜月笙。能跟他攀上關係不易？要是明知是胡三爺的禮物卻硬要給它揭封加以化驗，這個人，大概吃了老虎膽了。（四）

小說林

果人

萬文騾

五四　「中央」指令

陳福的笑聲將各人弄糊塗了。大家問他笑什麼，他仍是笑個不停。

「隊長，我說的是真話呀！」黑鬼周鄭重其事地說。

「你呢？」花和尚。」

「叫我去打伏，燒豬肉免炒！」花和尚用手撫摸着他的大肚皮。

「是呀！跟日本鬼打伏，唔化不來！」

「叫我打伏，我不幹；打劫，我來一份。」

陳福再問軟皮蛇，癲痢頭也附和。軟皮蛇也搖頭。

「喂，瘦骨仙和鱷拐李，你又怎個看法？」阿根這時才知道那個瘦子叫瘦骨仙，那跛腳的叫鱷拐李。

瘦骨仙道：「對呀！你找我們入夥時，是說過……」鱷拐李正待繼續往下說，但給陳福截住。

「你們都是賊骨頭！」陳福罵道：「媽的，小眉小眼，沒有半點志氣！」

「我們就是這樣的一塊料嘛！」瘦骨仙無可奈何地道。「隊長，我們以前有言在先，我們不是賣身的，喜歡留就留，不留就溜，不能勉強的。」黑鬼周接口說道。

陳福看來，黑鬼周不服氣，東痛罵了一頓，所以說話時，那種氣餒使到陳福也感覺不滿。

「黑鬼周，那就隨便你吧，我們不勉強你。」陳福頓了一頓，才繼續道：「你們要知道……[illegible]」

黑鬼周從陳福的口裏聽出了一點點苗頭，馬上為之一征。原來陳福找他來入夥時，正是他被通緝的時候，後來由陳福拍心口的說，可以「照住」他。他參加了陳福的組織，自衛隊……大事化小，小事化無，通緝令成了廢紙一張。

* * *

陳福[illegible]，對大家說：「我也怕打伏，尤其是跟日本佬打伏，我們是打不過的。但是，你們放心……」陳福像賣關子，不說了。

「你的意思是……」

軟皮蛇頗能摸透陳福的性格，為了顯示自己的權威，往往是漏那麼一點口氣，如果不追問，他就不說。

「我們民團，不會跟日本佬打伏的。」

「那麼跟誰打伏？」

「跟共產黨，那是中央的指示。」陳福將「中央」兩字說得特別重。

「我們這裏也有共產黨？」花和尚問。

「自然有，不過是徒手的，比方陳鰲……」

「他們連槍都沒有……」瘦骨仙叫了起來。

「一支呀！」瘦骨仙……

「所以嘛！怕什麼？」

「不過，共產黨很厲害，日本……」陳福得意地……

「怕呀！」鱷拐李搶着……

「問題是我們並沒有共產黨，所以……不要怕。你們怕打劫，其實打劫也一樣會死……」陳福將一聲……卻要打劫……

「假如人家抵抗，所以……不如打共產黨來得……」

親兄弟

高旅

醋意

那場談話，也是在這寫字間進行的。開市的上一天。陳炳耀不知老方叫他去辦什麼，依時走到公司裏，屋子裏空空洞洞的，一個人也沒有，和平日的熱鬧空氣不同，而且暖氣也沒有開，就有了涼意，頓時覺得異樣，微微打了一個寒噤。

「怎麼在這兒談話呀？」陳炳耀推門進去，現在好像和他是莫逆之交了，「不如去吃飯吧，有些好消息告訴你呢！」

所謂好消息，當然是指馮南西，大概是從她那兒得知了什麼底實的心意，可以使得老方渾身高興起來的。但是老方今天不同，倒好像一個經理，那副冷冰冰、帶着五分麻木的臉色，原是對待練習生和工人的，現在卻向陳炳耀了。陳炳耀才記起，坐在寫字間裏的這個老方，原是他的頂頭上司，幾個月之前，見了他這副嘴臉，還不敢和他說笑的。

老方示意他坐下，然後向椅背上一靠，低下了頭，沒有看他，用一個手指頭揉着太陽穴，好像要擠出一個艱難的想頭來，好一會才說：

「你向公司借的錢怎樣了？」

陳炳耀莫名其妙地睜起眼睛，說：

「什麼借的錢？」

「薪水是透支了兩個月，」老方慢慢地說，一隻手把抽屜打開，準備拿什麼東西，「還有是六千元一張支票……」

「什麼六千元的支票？」

老方拿出那張支票來，向他照了一照。陳炳耀立刻說：

「這是你給我……」

「是的，我簽給你的。」

「賠給馮小姐的呀！」陳炳耀認得這張支票，而且他在上面簽過字。他驀然覺得，倒不如不簽，本來也可不必簽……

老方的手指把支票一彈，又放回抽屜，說：「你用的錢，總要記在你的賬上了。」

「怎麼，你對馮南西失望了？」陳炳耀終於想出了一個道理。

「誰不知道你和馮南西同居了？」老方說：「什麼關係呢？」

「你吩咐我這樣做的呀！」陳炳耀還在莫名其妙之中。

「別胡說了，」老方冷冷地說：「人同居，是你的事，這筆錢，還是要還的，好在你在股票部有按扣，也可以扣……」

「啊！」陳炳耀冒火了：「老方，你不能這樣說，你沒有……」

「在我的眼裏，馮南西……」陳炳耀……

「……路。難道你們要去同居，橘子……」

陳炳耀斷定他是在呷醋了，一個人一呷醋，……（九十六）

火鳳凰

二十　新天地

芷蓮和繆實義從帽娟家告辭出來時，夜已經相當深。他們一路談着靜謐的事，繆實義對芷蓮笑道：

「我真羨慕，你看有個通情達理的媽媽。你看靜娟，她母親雖說服多了。」

「你不知道，我媽也打過繼正呢。」

「但比較起來，已經很不錯了。」

「那怎麼比得上陳嘉爸爸。」

「當然咯，階級出身不同，是要差些。」

「哼！我就討厭你們這種說法，老是階級階級的，誰能選擇自己的出身呀。」

「我們並不是唯成份論者，但你承認不承認，小資產階級的動搖性大，不如工人階級那麼踏實、堅定。」

「我就不信，我嬸那間珠繡廠的女工，就飛得要命，還去參加什麼『空中樂團』的節目，唱時代曲，我就不信她們比我堅定。」

「問題可不能這樣看，一些沒有覺悟的工人，確是受了這個環境的影響，表現得不好，但當她們一旦覺悟了之後，就會完全不同了。你怎麼不看看參加了大罷工的工人叔伯們，他們家屬們的精神面貌，而只把眼睛釘在那幾個女工身上，就否定了工人階級的本質呢？真是井蛙之見。」

「我是井蛙，你是大蛤蟆，到處跳，見識多！」

芷蓮自從哥哥入了獄，繆實義好像就代替了繼正。經常在李家來往，芷蓮也就把他像哥哥一樣對待，說話也就不是那麼拘束了。

她一聽繆實義譏笑她，口頭上不服輸的老脾氣又犯上了。在道理上駁不倒人，就貧嘴說人家是大蛤蟆。倒把繆實義逗笑了。

但笑完他又嚴肅地對芷蓮說：

「芷蓮，關於這個問題，你得加把勁學透，不然吶，就好牙煙。」

「哎呀，煩死了，這樣也得學，那樣也得學，我這腦子哪裝得下這麼多。」

「雖然我們在這兒並不遠離社會主義祖國，但那卻是我們的方向，你不學，好些事情會出漏子的。」

「這跟目前的工作有什麼關係？」

「只爭朝夕嘛。何況慢點兒學都行。」

「你這個人，真是我哥一樣，前工作也關係大吶。」

「我們有共同語言之外，性子來得個急，還有一樣的性格，所以成了『落雨擔遮』。」

「什麼？」

「落雨擔遮！」

「我問你什麼意思啊？」

「這也不懂嗎？」

「我怎麼懂你們的鬼話。」

「鬼話，這才是真正的人話。落雨擔遮也形容下雨時兩個人同用一把傘遮雨，死命擋，廣東話叫好朋友是『死黨』，擋黨同音，所以就用『落雨擔遮』來作好朋友的稱呼。」

「哈！原來這麼好玩的。」

「你要是有機會多跟工人接觸，才知道還有好多有意思的群眾語言哩！」（一九〇）

職員有下欄

今日糧期，是高路文第一次發薪。大概由於職工太多，分上下午出糧。地牢幾個職工攤在下午。上午已經傳出消息，職員發薪不設下欄，打酒店工全靠分下欄，得份薪水有大用，所以我地幾個都希望酒店方面認為我們是工友，炳叔當我地是職員就冇命矣，收入起碼唔見一半，最緊張是何淺井，佢話如果冇下欄分，實行打到上董事長處咁講。

我非常擔心何淺井闖禍，此人脾氣古怪，一事唔啱，寧為之擔心了整個上午。下午我地一齊上九樓，在電梯時我低聲曰：「何先生，如果係冇下欄，定的來歪得，無謂同人地嘈巴巴……」何淺井大聲曰：「唔嘈就得矣，老實講，但係我都敢！」我苦笑曰：「請問你拿乜嘢出來？」「山田是總經理，正擺就擺光頭佬！」我擔心何淺井……力勸佢控制自己，不可亂來。何淺井……誰知何淺井不過是出糧……「在家做……」……

[illegible]……

今日何淺井出門……九樓，何淺井……大概見了……已經超額的……封套上面寫着薪金的數目。……是下欄有份。炳叔第一個出聲……「符超兩眼朝天曰：「請問我地地幾個職員……」」……我不是多拉基先生……（三二一）

都市快鏡

寫大字

胡老六

「林老闆，有事嗎？」一枝花忙堆着笑臉，歡迎熟客的光臨。他是「一枝花專寫招牌大字」檔口的主持人。

「又要你寫幾個大字。」林老闆說。他並不歡喜走過一枝花的檔口，雖然這一年多來，幾乎每個月都來一趟。

「今次寫什麼？」一枝花打開墨硯，倒了些開水，咕唧咕唧地磨墨。

林老闆嗅到一股子墨臭，越發不高興。

「替我寫條『夏季大減價』的橫布條，要白洋布的！」

「成，成！」一枝花從櫃裏拉出一疋白布，問：「還是上次的尺寸？」

林老闆點點頭。他上次寫的是「春季大減價」，再上一次是「冬季大減價」……

一轉眼工夫，一枝花已經抄筆一揮，把橫布條的大字寫成了。

「你看，字寫得多有勁！不是我一枝花誇口，這個區的招牌大字，十九是我的手筆。」

林老闆摸出一包香煙，一枝花把布條掛在檔口讓它晾乾，林老闆已經吸起了煙。一枝花忙不迭接火，林老闆點頭。他發現布條。

「你們公司對門的良記，剛才也來寫了一條『[illegible]』，告訴林老闆，寫的是『跳樓大平賣』，大家的生意都不好。」

三個月後，林老闆又來找一枝花，還是苦笑。這次寫的是「執笠大平賣」。

* * *

入口船期預告

船	名	開來港口	月日	公司
多賓士馬士基	TOBIAS MAERSK	美國	5月10	捷成
戎利怡美利	MURRAYEVERETT	新加坡	5月10	嗣來
英光丸	EIKO MARU	日本	5月10	大信
粟田丸	AWATA MARU	日本	5月10	日郵
喜馬拉雅丸	HIMALAYA MARU	日本	5月10	永泰
東美	EASTERN MAID	新加坡	5月10	渣甸
吾妻山丸	AZUMASAN MARU	新加坡	5月10	大阪
綺年	ELIN HOPE	日本	5月10	太平
肅島	HIRADO	歐洲	5月10	太平
海寶	HALLBORG	門司	5月10	多利順
箱根	HAKONE	日本	5月10	太平
多旭馬士基	JENS MAERSK	波斯灣	5月10	捷成
士打自由城	STRAAT FREETOWN	西南非新加坡	5月10	渣華
妮斯卡斯	NISSOS SKYROS	青島	5月11	華夏
武光丸	BUKO MARU	日本	5月11	大信
美邦丸	MIKUNI MARU	日本	5月11	日郵
娜斯馬士基	LARS MAERSK	日本	5月11	捷成
烈娜些亞	RADNOR SHIRE	歐洲	5月11	渣甸
仙力士	JESENICE	日本	5月11	華林
佑寶	YEWBANK	非洲	5月11	鱗行
浩生	HO SANG	沙巴	5月11	渣甸
亞斯碧琪	ASTRID BAKKE	檳城	5月11	鱗行
奇士高	CRESCO	日本	5月11	大阪
大鵬丸	DAIOH MARU	新加坡	5月11	大阪
愛連馬士基	ELLEN MAERSK	日本	5月11	捷成
平洋丸	HEIYO MARU	日本	5月11	日郵
大島丸	OHSHIMA MARU	日本	5月11	太平
季里諾總統	P.PRES. QUIRINO	馬尼拉	5月11	美邦
亮星	STAR ALTAIR	日本	5月11	嗣來
新達	SUNDA	日本	5月11	鱗行
蘇珊馬士基	SUSAN MAERSK	歐洲	5月11	[illegible]
太原	TAIYUAN	澳洲基隆	5月11	太古
卓達	TRSAT	新加坡	5月11	華林
廣祥	KWONG CHEUNG	山打根	5月12	萬祥源
律地亞	NUDDEA	日本	5月12	鱗行
海達	HYDRA	門司	5月12	多利順
芝萬捷	TJIBANTJET	日本	5月12	渣華
加拿大郵	CANADA MAIL	溫哥華	5月12	嗣來
海雄	HERO	新加坡	5月12	多利順
日盟丸	NISSEI MARU	新加坡	5月12	中央
芝巴沙	CHYEBASSA	巴生港	5月12	鱗行
棍華	GUNVOR	日本	5月12	日郵
大龍山	TAILUNGSHAN	曼谷	5月12	順昌
南非政治家	S.A. STATESMAN	日本	5月12	渣甸
三鷹丸	MITAKA MARU	新加坡	5月12	日郵
荷丹士泰	HOLSTENSTEIN	歐洲	5月12	捷成
順利	SHUN LEE	日本	5月12	中央
士巴尼吉	SPAARNEKERK	歐洲新加坡	5月12	渣華
萬利怡美利	MANOLOEVERETT	日本	5月12	渣華
第卅一旭丸	ASAHI MARU No.31	日本	5月13	東方
長光丸	CHOKO MARU	日本	5月13	大信
傑臣總統	PRES. JACKSON	美國基隆	5月13	總統
第六雲海丸	UNKAI MARU No.6	日本	5月13	大源
羅路濱	LAUREL BANK	日本	5月13	中央
邊多倫	BENDORAN	高雄	5月13	捷行
芬蘭	FERNVIEW	美國	5月13	多利順
海倫士泰	HESSENSTEIN	歐洲	5月13	捷成
美露士	MILOS	澳洲	5月13	嗣來
北佐諾加士	PATROCLUS	英國	5月13	太古
克利夫蘭總統	PRES. CLEVELAND	舊金山橫濱	5月13	總統
必先達	PEISANDER	英國	5月13	太古
太平	TAI PING	馬尼拉	5月13	多利順
山昭丸	YAMAAKI MARU	日本	5月13	萬邦
大富士	TREFUSIS	日本	5月14	日郵

（左接入口船期預告）

船	名	開來港口	月日	公司
中國熊	CHINA BEAR	南越	5月14	美輪
玫瑰樹	ROSEWOOD	溫哥華	5月14	國光
那拉	NARA	歐洲	5月14	太平
仙洋丸	SENYO MARU	日本	5月14	中央
莎城	SHAVIT	日本	5月14	新興行
士打萬加	STRAAT BANKA	南美南非新加坡	5月14	渣華
山朝丸	YAMAASA MARU	[illegible]	5月14	萬邦
雄山丸	YUZAN MARU	日本	5月14	東方
山打根丸	SANDAKAN MARU	日本	5月15	東洋
和星	STAR ARCTURUS	新加坡	5月15	嗣來
寶順家	BUSUANGA	歐洲	5月15	寶隆
出口大使	EXPORT AMBASSADOR	美國基隆	5月15	和捷
軒利達馬士基	HENRIETTE MAERSK	日本	5月15	捷成
威列	VARILD	日本	5月15	新興行
愛德	MARGARET C. ERTEL	馬尼拉	5月15	太古
麗鋒	PIONEER MINX	紐約	5月15	美輪
如雲	RU YUNG	高雄	5月15	[illegible]
他朗加	TARONGA	日本	5月15	太平
華亞	VAR	歐洲	5月15	法郵
利南	RHENANIA	日本	5月16	太平
烈打馬士基	RITA MAERSK	馬尼拉	5月16	捷成
大寶石	TAIPOO SEK	新加坡	5月16	順昌
山星丸	YAMAHOSHI MARU	日本	5月16	大信
明寶山丸	MEIHOHSAN MARU	新加坡	5月16	大阪
第三龜丸	KAME MARU NO.3	日本	5月16	大信
日京丸	NIKKYO MARU	日本	5月17	大信
芝萬宜	TJIWANGI	澳洲	5月17	渣華
葛連利安	GLENLYON	日本	5月17	渣甸
大西洋之日	ATLANTIC SUN	英國	5月17	港郵
東京丸	TOKYO MARU	日本	5月17	日郵
海順	HELIOS	古晉	5月18	多利順
唐安東尼	DON ANTONIO	舊金山	5月19	美邦
吉士萊克	GIBBES LYKES	美國灣	5月20	總統
海迪	HALLDIS	大連	5月20	多利順
芝麟	JHELUM	日本	5月21	太古

出口船期預告

歐洲線

船	名	開往港口	月日	公司
高地吉	KOODEKERK	歐洲	5月10	渣華
嘉素	KASSEL	歐洲	5月10	捷成
箱根	HAKONE	歐洲	5月11	太平
傑臣總統	PRES. JACKSON	馬賽	5月14	總統
新達	SUNDA	倫敦歐洲	5月14	鱗行
邊多倫	BENDORAN	倫敦歐洲	5月15	捷行
北佐諾加士	PATROCLUS	利物浦	5月15	太古
如雲	RU-YUNG	倫敦歐洲	5月17	港郵
寶順家	BUSUANGA	歐洲	5月17	寶隆
他朗加	TARONGA	歐洲	5月17	太平
寮國	LAOS	馬賽	5月19	法郵
葛連利安	GLENLYON	倫敦歐洲	5月20	渣甸
基士頓馬士基	CHRISTIAN MAERSK	歐洲	5月20	[illegible]
邊雅奇	BENARKLE	利物浦	5月22	捷行
伊利馬克士	EURYMACHUS	歐洲	5月22	[illegible]
安天娜	ANTENOR	利物浦	5月23	太古
侯爵夫人	NORTH MARCHIONESS	意大利	5月25	海運
亞蘭耶	ARANYA	歐洲	5月25	寶隆
沙仙士泰	SACHSENSTEIN	歐洲	5月25	捷成
士樂達吉	SLOTERKERK	歐洲	5月26	渣華
利利和路	LELIEWEL	歐洲	5月26	天祥
邊華爾	BENVALLA	倫敦歐洲	5月30	捷行
北海道	HOKKAIDO	歐洲	5月30	太平
多利士	DOLIUS	利物浦	5月30	太古
烈那些亞	RADNORSHIRE	倫敦歐洲	5月31	渣甸
蘇珊馬士基	SUSAN MAERSK	歐洲	6月2	[illegible]
夏利臣總統	PRES. HARRISON	馬賽	6月4	總統
力打萊	NEDER RIJN	歐洲	6月6	渣華

（左接出口船期預告）

船	名	開往港口	月日	公司
邊羅文	BENLOMOND	倫敦歐洲	6月7	捷行
必先達	PEISANDER	利物浦	6月7	太古
華亞	VAR	歐洲	6月8	法郵

印・巴・中東線

船	名	開往港口	月日	公司
日光山丸	NIKKOHSAN MARU	仰光加城	5月10	大阪
多祿漢士基	TURUKHANSK	印度	5月10	華士高
仙力士	JESENICE	中東	5月12	華林
亮星	STAR ALTAIR	波斯灣	5月12	嗣來
娜斯馬士基	LARS MAERSK	波斯灣	5月12	捷成
平洋丸	HEIYO MARU	波斯灣	5月12	日郵
美邦丸	MIKUNI MARU	近東	5月12	日郵
海達	HYDRA	吉大港加城仰光	5月13	多利順
萬利怡美利	MANOLOVERETT	加爾各答仰光	5月13	嗣來
律地亞	NUDDEA	波斯灣	5月14	鱗行
羅路濱	LAUREL BANK	科倫坡	5月14	中央
威列	VARILD	仰光	5月16	新興行
海迪	HALLDIS	吉大港加城仰光	5月21	多利順
剛果丸	CONGO MARU	波斯灣	5月21	大阪
夏威夷丸	HAWAII	中東	5月22	大阪
芝麟	JHELUM	喀拉蚩	5月22	太古

東南亞線

船	名	開往港口	月日	公司
海明	HAI MENG	山打根	5月10	多利順
汶萊第一	BRUNEI No.1	亞庇婆羅乃	5月10	華通
羅莎絽興	ROSARIO	關島	5月10	偉岸
協泰丸	KYOTAI MARU	[illegible]	5月11	中央
利太	LINDA JR.	西貢	5月11	利通
喜馬拉雅丸	HIMALAYA MARU	曼谷	5月11	永泰
海寶	HALLBORG	曼谷	5月11	多利順
銀龍	SILVER DRAGON	金邊	5月11	安江
英光丸	EIKO MARU	馬尼拉	5月12	大信
明達	UNION BRENDA	亞庇婆羅乃	5月12	海聯
愛連馬士基	ELLEN MAERSK	印尼	5月12	捷成
順利	SHUN LEE	曼谷	5月13	中央
克利夫蘭總統	PRES. CLEVELAND	馬尼拉	5月13	總統
廣祥	KWONG CHEUNG	山打根	5月14	萬祥源
三昌丸	SANSHO MARU	新加坡	5月14	順榮
大龍山	TAILUNGSHAN	曼谷	5月14	順昌
華新	VIRGINIA	西貢金邊	5月14	順昌
第六雲海丸	UNKAI MARU No.6	新加坡巴生	5月15	大源
仙洋丸	SENYO MARU	新加坡巴生	5月15	中央
浩生	HO SANG	斗湖	5月15	渣甸
雄山丸	YUZAN MARU	馬尼拉	5月15	東方
順豐	PROSPERITY	西貢	5月16	順利
第三龜丸	KAME MARU No.3	新加坡巴生	5月18	大信
東京丸	TOKYO MARU	印尼	5月18	日郵
山星丸	YAMAHOSHI MARU	馬尼拉	5月18	大信
大寶石	TAIPOOSEK	新加坡檳城	5月18	順昌
越山丸	ETSUZAN MARU	新加坡巴生	5月19	順榮
菲巴丹	PHIL. BATAAN	馬尼拉宿務	5月20	大工
布朗華利	BRONXVILLE	新加坡巴生	5月20	多利順
克武士	BLACK KNIGHT	新加坡印尼	5月21	新興行

汕頭・上海・天津線

船	名	開往港口	月日	公司
芝萬諾	TJIMANUK	上海新港	6月6	渣華
喬利遜	JOSIF CONRAD	上海	6月14	天祥

基隆・釜山・日本線

船	名	開往港口	月日	公司
吾妻山丸	AZUMASAN MARU	日本	5月10	大阪
重慶	CHUNGKING	日本	5月10	太古
大鵬丸	DAIOH MARU	日本	5月11	大阪
戎利怡美利	MORRAYEVERETT	日本釜山	5月11	嗣來
佑寶	YEWBANK	日本	5月12	鱗行
東美	EASTERN MAID	日本	5月12	渣甸
卓達	TRSAT	日本	5月12	華林
海雄	HERO	日本	5月13	多利順
三鷹丸	MITAKA MARU	日本	5月13	日郵
安慶	ANKING	基隆	5月13	太古
烈娜些亞	RADNORSHIRE	日本	5月13	渣甸

（左接出口船期預告）

船	名	開往港口	月日	公司
士打自由城	STRAAT FREETOWN	日本	5月13	渣華
芝巴沙	CHYEBASSA	日本	5月14	鱗行
山朝丸	YAMAASA MARU	日本	5月15	萬邦
和星	STAR ARCTURUS	日本	5月16	嗣來
華亞	VAR	日本	5月16	法郵
士打萬加	STRAAT BANKA	日本	5月16	渣華
大南鷗丸	DAINANOH MARU	日本	5月18	大阪
海順	HELIOS	日本	5月19	多利順
士打麥高漢	STRAAT MAGELHAEN	日本	5月21	渣華
華士基	ADOLF WARSKI	日本	5月22	天祥

非洲線

船	名	開往港口	月日	公司
秋葉山丸	AKIBASAN MARU	西南非	5月10	大阪
常島丸	TSUNESHIMA MARU	西南非	5月11	太平
士打菲芝	STRAAT FIJI	南非	5月11	渣華
粟田丸	AWATA MARU	南非	5月11	日郵
奇士高	CRESCO	東非	5月12	大阪
南非政治家	S.A. STATESMAN	南非	5月13	渣甸
芝萬捷	TJIBANTJET	東非	5月14	渣華
大富士	TREFUSIS	東非	5月15	日郵
莎城	SHAVIT	西南非	5月16	新興行
軒利達馬士基	HENRIETTE MAERSK	西南非	5月17	捷成
蘇彝士丸	SUEZ MARU	南非	5月21	大阪
金華山丸	KINKASAN MARU	西南非	5月23	大阪

美洲線

船	名	開往港口	月日	公司
伊利諾	ILLINOIS	溫哥華	5月10	渣甸
富門	FULLMOON	舊金山	5月10	中央
嘉連妮	GALINI	美國	5月10	海運
力郎蓮馬士基	NICOLINE MAERSK	美國	5月10	捷成
東方勇士	ORIENTAL HERO	美國	5月10	港郵
士打菲芝	STRAAT FIJI	南美	5月11	渣華
綺年	ELIN HOPE	溫哥華	5月11	太平
大島丸	OHSHIMA MARU	東加拿大大湖	5月12	太平
加拿大郵	CANADA MAIL	溫哥華	5月13	嗣來
日盟丸	NISSEI MARU	溫哥華	5月13	中央
復安	UNION CONCORD	美國	5月13	[illegible]
棍華	GUNVOR	拉丁美洲加勒比海	5月13	日郵
季里諾總統	P. PRES. QUIRINO	美國	5月13	美邦
亞斯碧琪	ASTRID BAKKE	溫哥華	5月13	鱗行
太平	TAI PING	美國	5月14	多利順
山昭丸	YAMAAKI MARU	美國	5月14	萬邦
玫瑰樹	ROSEWOOD	美國東加拿大	5月15	國光
中國熊	CHINA BEAR	加州	5月15	美輪
愛德	MARGARET C. ERTEL	美國	5月16	太古
麗鋒	PIONEER MINX	美國	5月16	美輪
出口大使	EXPORT AMBASSADOR	美國	5月16	和捷
烈打馬士基	RITA MAERSK	美國	5月17	捷成
克利夫蘭總統	PRES. CLEVELAND	舊金山	5月17	總統
昭川丸	AKIKAWA MARU	中南美	5月18	太平
夏威夷	HAWAII	加州	5月18	渣甸
大西洋之日	ATLANTIC SUN	美國	5月19	港郵
馬尼拉	MANILA	美國灣	5月19	大工
利南	RHENANIA	東加拿大	5月19	太平
皇后威利	QUEENSVILLE	溫哥華委內瑞拉	5月19	多利順
吉士萊克	GIBBES LYKES	美國灣	5月21	總統
伊利馬克士	EURYMACHUS	高利士多倫紐約	5月22	[illegible]
寶嘉得	BOGATYR	溫哥華加勒比海	5月22	太平
泰國熊	THAILAND BEAR	加州	5月22	美輪

澳洲線

船	名	開往港口	月日	公司
東嘉	EASTERN ARGOSY	澳洲	5月11	渣甸
太原	TAI YUAN	澳洲	5月16	太古
美露士	MILOS	澳洲	5月17	嗣來
顧蓮碧琪	GUDRUN BAKKE	西澳洲	5月18	鱗行
芝萬宜	TJIWANGI	澳洲	5月20	渣華
雅麥高	ARAMAC	澳洲	5月22	鱗行
東后	EASTERN QUEEN	澳洲	5月27	渣甸
大中山	TAI CHUNG SHAN	新西蘭	6月1	[illegible]
安順	ANSHUN	澳洲	6月3	太古

東翻西看集

在第二次世界大戰時，美國上校考爾曼（白人）要求派一名司機給他開車，當一名黑人下士出現在司機座位上時，考爾曼掏出手槍來，一槍把他打死。後來，法庭以「不正當地使用武器」的罪名代為開脫，將其從上校降級為上尉。

也是在第二次世界大戰時，一批德國俘虜在美國非羅里達州某地醫院做厨房工作，由於黑人病人要在同一飯廳中吃飯，納粹份子竟進行罷工。美軍當局非但不對罷工的俘虜加以處分，反而強驅黑人到另外一個飯廳中。

美國軍隊對於黑人就是如此——隔離而且歧視。

美國黑人的覺醒

十八、軍隊中的歧視

龔念年

翻閱美國軍隊的歷史，黑人由獨立戰爭起，直到第二次世界大戰，在每一次戰爭中都曾流血盡力，立下功勞。在華盛頓率領的軍隊中，有四千黑人作戰；在南北戰爭中，有二十五萬黑人參加林肯的部隊；在第一次世界大戰中，有五十萬黑人軍隊渡過了大西洋；在第二次世界大戰中，黑人部隊也出動了一百一十五萬之衆。但是，他們的任務只能是充當砲灰，為美國統治者鋪路。

一九五〇年的調查報告證明，黑人在軍隊裏只能負擔第一線任務及體力工作，充任軍士、軍官的機會只是七十比一（白人是七比一）；而四百九十項特殊訓練課目中，只有一百九十項對黑人開放；不僅如此，軍官學校曾經多年拒絕黑人入校。

美國新聞處在一九五七年公布的一項報告說，黑人在陸軍軍官中佔百分之三，在海軍陸戰隊和空軍中佔百分之一點一，在海軍中佔百分之零點一。美新聞的統計數字也許是作為「進步的努力」，但若以美國黑人當時佔全國總人口的十分之一來比較，若以黑人在軍隊中所佔的偌大比例來比較，上述這些百分比真是微乎其微，更何況，所謂軍官，最多不過是少尉中尉之流，校官已是鳳毛麟角，將官則更加少之又少了。

曾有一個時期，美國國防兵工生產部門都禁止黑人參加工作。到了一九四一年六月，當時的美國總統羅斯福為了戰爭的情勢，下令解除這種歧視。過去根本不許黑人參加的海軍陸戰隊，這時才有黑人參加；過去不收黑人的軍官學校，這時才對黑人打開校門。這都是形勢不得不爾，並不是由於尊重黑人，而是為了戰爭的需要才開了禁令。

黑人參加了作戰，也並不等於在軍隊享受到平等，甚至於到了外國土地，還遭受白人種族歧視者的欺侮。一個美軍上校在意大利建立起總部，門口掛起「禁止黑人入內」的牌子。曾有一個時期，在英等候開闢第二戰場的美國軍隊，白人與黑人士兵要分開休假，以免發生衝突。

更荒謬的事情發生在第二次大戰勝利之後的亞拉巴馬州閱兵式。黑人部隊竟被迫列在消防隊、童子軍、兒童巡邏隊的後面接受檢閱。

到了朝鮮戰爭時，美國派出了一個完全由黑人組成的第二十四團到前線，他們的遭遇就更加體現了種族歧視。

這一團黑人，由於對這一場戰爭性質認識不足，並且由於對美國政府存有幻想，他們希望服役期滿之後，能夠獲得獎學金、學位或協助就業的機會，參加服役。但是，美國軍方特別將他們組織了一個獨立團，與白人分開，由白人軍官指揮作戰。

上了前線之後，他們的傷亡特大，補給來得最慢，白人軍官虐待士兵的例子最多，最後，還挨了一次美國空軍的誤炸。

一名黑人士兵，拒絕聽從白人軍官的命令被軍事法庭判處死刑的案件，轟動了美國黑人社會。事情是一名軍官下令士兵進入某處陣地，該兵認為指揮不當，去則送死（其餘的人果然死了一批），拒絕服從，竟被判死刑。後來在黑人團體的猛烈抨擊下，當時的總統杜魯門為免影響作戰，才下令減至徒刑二十年苦工監。

朝鮮戰爭時的陰影，一直籠罩到越南戰場上。美國黑人拒絕到越南戰場上作戰的人數越來越多，這是因為：㈠他們認清了戰爭的性質；㈡近年來的抗暴鬥爭鼓舞了造反精神；㈢黑人團體比朝鮮戰爭時組織得好；㈣從父兄處得知了在戰場上飽受歧視，在戰後依然失業失學的教訓。

越南戰爭與黑人運動的關係，以後再談。

南越軍民勇追窮寇

標槍集

烏煙瘴氣

港英僱請專家來港，清除所謂工業城市中的污濁空氣。首先似應從港英機構內部做起。

不肖之子

郭伯偉返港，形容與「祖家」商談香港存英的英鎊儲備金事，如「入獅穴而拔獅鬚」。言下之意，就是自己甩鬚。

理由在此

美國世界重量級拳王克萊拒當砲灰，被判刑五年，不服上訴遭駁回。因為他是黑人。

魯迅論文藝

二、文藝與革命

金衡

要寫文學作品也一樣，不但應該知道革命的實際，也必須深知敵人的情形，現在的各方面的狀況，再去斷定革命的前途。惟有明白舊的，看到新的，瞭解過去，推斷將來，我們的文學的發展才有希望。

——「二心集・上海文藝之一瞥」（一九三一年），「魯迅全集」第四卷

現在，在中國，無產階級的革命的文藝運動，其實就是唯一的文藝運動。因為這乃是荒野中的萌芽，除此以外，中國已經毫無其它的文藝。屬於統治階級的所謂「文藝家」，早已腐爛到連所謂「為藝術的藝術」以至「頹廢」的作品也不能生產，現在來抵制左翼文藝的，只有誣蔑，壓迫，囚禁和殺戮；來和左翼作家對立的，也只有流氓，偵探，走狗，劊子手了。

——「二心集・黑暗中國的文藝界的現狀」（一九三一年），「魯迅全集」第四卷

希望革命的文人，革命一到，反而沉默下去的例子，在中國便曾有過的。例如清末的南社，便是鼓吹革命的文學團體，他們嘆漢族的被壓制，憤滿人的兇橫，渴望着「光復舊物」。但民國成立以後，倒寂然無聲了。我想，這是因為他們的理想，是在革命以後，「重見漢官威儀」，峨冠博帶。而事實並不這樣，所以反而索然無味，不想執筆了。俄國的例子尤為明顯，十月革命開初，也曾有許多革命文學家非常驚喜，歡迎這暴風雨的襲來，願受風雷的試煉。但後來，詩人葉遂寧，小說家索波里自殺了，近來還聽說有名的小說家愛倫堡有些反動。這是什麼緣故呢？就因為四面襲來的並不是暴風雨，來試煉的也並非風雷，卻是老老實實的「革命」。空想被擊碎了，人也就活不下去，……

——「三閒集・現今的新文學的概觀」（一九二九年），「魯迅全集」第四卷

還有，以為詩人或文學家高於一切人，他的工作比一切工作都高貴，也是不正確的觀念。……以為詩人或文學家，現在為勞動大衆革命，將來革命成功，勞動階級一定從豐報酬，特別優待，請他坐特等車，吃特等飯，或者勞動者捧着牛油麵包來獻他，說：「我們的詩人，請用罷！」這也是不正確的；……如果不明白革命的實際情形，也容易變成「右翼」。

——「二心集・對於左翼作家聯盟的意見」（一九三〇年），「魯迅全集」第四卷

左翼作家並不是從天上掉下來的神兵，或國外殺進來的仇敵，他不但要那同走幾步的「同路人」，還要招致那站在路旁看看的看客一同前進。

——「南腔北調集・論「第三種人」」（一九三二年），「魯迅全集」第四卷

（四）

法美兩國的貨幣戰

文經

帝國主義國家之間不可調和的矛盾，是當代世界的基本矛盾之一。在當前帝國主義陣營內部的矛盾中，法美矛盾是中心，最為突出，它是帝國主義不平衡發展的結果。

近年來，隨着法國金融實力的相對增長，美國到處侵略，到處挨打，特別是國際形勢的變化越來越對美國不利，法美矛盾已經由兩國在西歐政治、軍事上控制與反控制的鬥爭，發展成為全球性的尖銳對抗。在法美的全球性對抗中，戴高樂抓住了美元問題這個當前美國和其他西方國家鬥爭中的最虛弱環節，一次又一次地、一次緊似一次地向美國發動攻擊。法國對美元的進攻，是當前法美全面對抗中一個重要而特別突出的部份。

第二次世界大戰後，美國在西歐的霸權有兩大支柱，一是美國通過「北大西洋公約組織」對西歐的政治和軍事進行控制，二是美國對西歐的經濟控制。一九六六年七月，戴高樂退出了由美國控制的北大西洋集團軍事「一體化」機構，從而嚴重地損壞了第一根支柱，動搖了美國在西歐的霸權，但是，如果他不攻擊另一根支柱，就仍然不能根本推翻美國霸權。

法國「新觀察家」雜誌，今年三月二十日在一篇文章中說得很明白：「在這場反對美國霸權鬥爭中……戴高樂慢慢地看到貨幣戰線是必要的。如果不能在這方面取得勝利，那麼一切政治成就也是虛幻的。」

[illegible]所以早在一九六二年九月，在美國控制下的兩個國際金融機構「國際貨幣基金組織」和「世界銀行」在華盛頓舉行的第十七屆年會上，法國就[illegible]要求改革[illegible]。一九六五年二月四日，戴高樂[illegible]正式提出，要求改變西方世界現行的「金匯兌本位制」和實行「金本位制」。同年二月十二日，法國財政部發言人宣佈法國已經退出了使美元居壟斷地位的「金匯兌本位制」[illegible]。一九六五年初，法國在號召恢復「金本位制」的同時，開始用自己持有的大量美元，向美國大量兌換黃金。據報道，從一九五九年至一九六六年，法國共向美國購買了價值三十億美元的黃金，其中絕大部份是在一九六五年以後購買的。[illegible]

從一九六五年初正式發動了對美元的挑戰以來，法國提出了一系列旨在推翻美元霸權的主張。這包括：西歐各國現有的美元儲備要向美國換成黃金，黃金提高價格，建立一種西方世界新的「國際貨幣」來代替美元的特權地位等等。此外，戴高樂在每半年一次的記者招待會上，幾乎每次都要攻擊美元英鎊的特權地位，以不斷造成輿論。

戴高樂按照自己的「全球戰略」，要搞垮美元的特權地位，也就是要搞垮美國對外進行軍事、政治、經濟擴張的貨幣基礎，大大削弱美國向法國和西歐進行資本輸出和收購企業的能力，藉以提高法國的地位。在戴高樂心目中，以法國為首的西歐「共同市場」集團六國，因為黃金儲備的總和已超過了美國，而且它們的國際收支又經常處於順差狀態，因此，攻垮了美元的特權地位，重新組織西方世界貨幣體系，美元不再成為西方各國儲備的手段以後，美國在西歐政治、軍事上的霸權也就相應削弱，而「共同市場」六國在西方世界的地位將進一步改變西歐同美國的實力對比。

正是出於這樣的「戰略性」考慮，法國在去年十一月英鎊貶值時候對英國落井下石，拒絕給予英鎊支持，又大爆新聞內幕——通過法國報紙透露法國已從去年六月起退出「國際黃金總庫」的活動，助長西歐金融市場上搶購黃金的風潮，迫使英鎊貶值，使美元失去了掩蔽。

英鎊被擠壓貶值以來，法國進一步加緊對美元的攻擊。戴高樂在去年十一月二十七日舉行記者招待會，再次強調要結束美元和英鎊在西方世界貨幣中的特權地位，恢復「金本位制」。[illegible]世界金融市場上刮起了一次比一次厲害的黃金風潮，終於迫使美國實行黃金「雙價制」，也就是美元實際上公開貶值。

法國並沒有因此而放鬆對美元的攻擊，而是更加緊這種攻擊。三月二十九日至三十日在瑞典首都斯德哥爾摩舉行的西方「十國集團」財長會議上，法國再在金融貨幣問題上向美國開火，要利用這次會議改變以美元為中心的西方世界金融貨幣制度，把美元從「霸主」寶座上打下來。法美在這個會議上的交戰，是法美金融貨幣戰的一個重要回合。

這是一次嚴重的決戰，是法美矛盾的一次嚴重攤牌，使法美貨幣戰進入一個新的、更加尖銳和明朗的階段。

戴高樂對美元進行有計劃的、有步驟的攻擊，並不是如西方某些報刊所說的那種「個人的恩怨」，而是他代表了以法國為首的西歐國家的壟斷資本集團，對美國在政治、軍事、經濟上君臨西歐的反抗，它們要按照已經發生的實力對比的變化，重新分享霸權。

這場帝國主義強盜間的狗咬狗的鬥爭，一方面反映了美帝國主義在金融貨幣上的潰敗，另一方面，它也說明了今天帝國主義陣營內部爭權奪利的鬥爭愈演愈烈，正在進一步四分五裂。

大公園

豐富與貧乏之

——談「烽火三十年」

(The Long Years 1939-1945)

紀錄性的電影往往由於富加上思想性的豐富才能成為佳作。這部影片的特點，是法國出品，內容只包括三十年代後期到四十年代初的第二次世界大戰中的七年——一九三九到一九四五年，因為片中插進了一些第一次世界大戰前後的鏡頭，就被取名為「烽火三十年」了。

和同類影片比較，這部影片處理得比較出色。剪接和音響，都達到一定水平，看了不覺得零碎、沉悶，即使看過好些二次大戰的紀錄片的觀衆，對這部影片仍然含有新鮮感。這一方面由於製作者對素材的取捨，有比較敏銳的觸角；另一方面是由於製作者組織這些素材的時候，有一種比較藝術的安排。

製作者似乎力求避免使素材顯得零亂瑣碎，而企圖在各個片段造成一種故事片所具有的情調與氣氛。

在德軍侵入蘇聯和遭遇反攻而撤退的段落裏，影片上的鏡子顯得異常地悲慘、蒼涼。風、雪、泥濘、陰沉的天，硝煙瀰漫着死樣的戰場。即使在德軍節節勝利的時候，影片仍然保持着那種陰暗的沉鬱哀歎的情調。

在巴黎陷落前後的段落，影片用誇張的手法，表現了法國社會高級階層沉醉於歌舞昇平而對頭頂的戰禍毫無戒備的情形。

在表現德、意法西斯伙伴稱霸歐洲時，影片用了誇張的手法，有趣的剪接和音響，對希特勒和墨索里尼這兩個獨裁伙伴，施以含有諷刺性的調侃。

有些片段，是前所未見的。因此，這部影片，有一看的價值。但是，我們同時也要看出製作者對二次大戰這場戰爭在理解上的片面和處理上的歪曲。

言為

反對美帝、反對法西斯　西德學生奮起造反

（美）彼得・斯托奇

新納粹主義者企圖謀殺激進派學生領袖杜契克的事件，在西德激發了第一場全面的學生造反。這場造反首先在西柏林爆發，並且迅速地蔓延到法蘭克福、紐倫堡、慕尼黑、斯圖加特、漢諾威、埃森、魯貝克、科隆、布萊梅、埃斯林根等等。實際上西德所有大城市都舉行了支持西德學生造反的示威。與此同時，羅馬、倫敦、紐約等外國城市也都發生學生示威。

美國在第二次世界大戰後，一直設法要把西德重建為西方帝國主義的據點。目前西德學生的造反，使它遭到了最大的一個挫折。這一事件表明，西方帝國主義陣營對社會主義陣營進行的「冷戰」，又遭到另一次巨大的政治失敗。同時，鑑於西德是美帝最忠實的一個「盟國」，西德學生的造反對華盛頓「冷戰」人士也是一個沉重的打擊，特別是由於學生們不斷要求美國軍隊從越南和西德撤退。

四月十一日，杜契克被一個自稱為希特勒崇拜者的兇手開槍打傷，頭部中兩彈，胸部中一彈。兇手[illegible]是受到白人種族主義者謀殺美國黑人牧師馬丁・路德・金所「鼓勵」的。杜契克今年二十八歲，大學畢業，他是西德「社會主義學生聯盟」的領袖。

杜契克中彈受傷的消息傳出不久，成千上萬的學生遊行到西柏林市大會堂，高呼：「杜契克！」「[illegible]」警方使用七門水砲和警犬，才能阻止學生衝入大會堂內。學生們隨後遊行到西柏林美國電台的總部，用大石頭打爛總部的許多玻璃窗。在漢堡附近[illegible]有一千學生衝進美國[illegible]。

不過，學生們這次造反的主要政治目標，是針對極其反動的斯普林格出版網。因為這個出版網對學生運動進行最刻毒的攻擊。斯普林格出版的報紙，佔西德的百分之四十。因此，學生們勇猛地進攻西柏林的斯普林格總部。「紐約時報」四月十二日曾作如下報道：

「柏林檢查利用裝甲車，站在附近的斯普林格印刷廠，在昨晚深夜學生進攻後，儼若戰場。一個有十多條街口丁方的地區，已被數百警察用鐵絲網封鎖，有些警察配備機關槍。印刷廠的玻璃窗，粗碼有一半被石頭打爛，印刷廠大樓好像受過轟炸一樣。被燒毀的斯普林格卡車，散佈在附近的停車場上。」

為了阻止斯普林格報紙的派送，學生們同時堵塞了由印刷廠開出的道路。他們使用汽車、鋼管、垃圾等物，在街上構成路障。他們同時在街中央和廣場堆周圍點火，高呼反對新納粹主義的口號，其情景同一九六五年美國洛杉磯瓦茨區黑人的造反差不多。斯普林格出版網的一個編輯不得不承認，四月十二日那天，除了一省外，西德各省省會的斯普林格報紙，都無法派送出去。

學生們的造反一連堅持五天，遍及西德各地。他們面對警察的警棍和水砲而毫不畏懼。每一次，學生們都是勇敢的展開回擊，他們高喊：「納粹警察！」「[illegible]」

[illegible]繼承了[illegible]和德國青年光榮的革命傳統。這正是美國和西德統治者最害怕的，因為美國和西德統治者在過去二十三年裏，一直在努力鬥爭以消滅的，正是這個革命傳統。美國和西德統治者希望，把西德建成歐洲的反動堡壘。

西德青年學生的英勇鬥爭，很可[illegible]潮的開端。

（曉林節譯自四月二十五日美國「[illegible]世界」雜誌）

為了越南南方的同胞

——北越青年黎林才的故事

新入伍士兵的名單，張貼在區軍部辦公室門前，黎林才由頭至尾細看了一遍，就是找不到他自己的名字。他走進區軍部辦公室，向區軍部負責人提出詢問，為什麼他不能入伍。

區軍部負責人回答說：「你的體格條件不合標準。我們的士兵必須是銅皮鐵骨的；他們必須耐得遠距離的急行軍，而在急行軍的時候，還要肩挑重擔。」

黎林才聽了，呆立在那裏，悶不作聲，很是生氣。他心裏在想：回到家裏去以後，怎樣對父親說好呢？他上區軍部來的那一天，那位老大爺曾對他說：「我是飽嘗憂患和屈辱了。我年青的時候，指望能夠學點知識，因此在村子裏侍候一位教師。然而，幹了三十年雜役工作，依然是個文盲。飢餓、無知和屈辱，你得以免受；你呀，多虧革命，已經讀完了八年級了。你有了更多的知識了。美國佬一心要把我們的[illegible]剝奪掉。為了打敗美國佬，捍衛我們的祖國，捍衛我們的糧食和知識的革命果實，你參軍去吧！」

因此，黎林才一再提出了參軍的要求，只是到了第十五次，才接到了區軍部的通知。然而，他現在體格檢查不及格啦！

黎林才花了好多唇舌，企圖說服區軍部負責人讓他入伍，但結果無效。區軍部負責人老是勸他回到農業生產崗位上去，黎林才則堅持說：「把生產搞好，也就是同敵人作戰了。但我的體格並不強壯，可是我能夠持續走幾百公里的路。」然而，區軍部負責人並沒有被他說服。

新入伍的士兵出發了。但黎林才就是不肯回到家裏去。他跟隨着新入伍士兵的隊伍，走了一百公里的路，到達了集合地點。在那裏，部隊負責人發現黎林才和另外一位名叫阮松凱的青年，[illegible]部隊負責人於是力勸他們兩人回家。但黎林才[illegible]：「不是正規兵員，[illegible]一旦美國佬被逐出了我們的南方國土，我是會回到家裏去的。」[illegible]但是，只要他們仍然賴在那裏，[illegible]部隊負責人再三作了考慮，終於[illegible]。在新入伍士兵正式被編入部隊那天，黎林才和阮松凱兩人[illegible]，站在新兵隊伍中。他們兩人[illegible]，接着微笑了起來。

（轉載自「越南青年」雜誌）

在慶祝青年節大會上

韋妮

早在上個月底，就聽說年青的學生們為慶祝他們的節日——「五四」青年節，在大排文藝節目。後來才聽得他們有大豐收，花了七個鐘頭去採排他們的節目。

可惜的是事前不知道，進了到正式的慶祝大會時，只看到其中一小部分，不能不說是件憾事。

參加學生們慶祝「五四」的會場中，那火辣辣的熱情，叫我感到好像是沐浴在早上八九點鐘的陽光裏！

大會未開始前，已是歌聲撼會場，用「響徹雲霄」來形容那叫人振奮的歌聲，半點也沒誇張，人人熱血沸騰，心心相連，息息相通，總覺得異常感動！

在會中，我見到了好樣的張普瑛。她代表受迫害的同學，在會上講話。鏗鏘有力，擲地有聲。牢獄只把她鍛鍊得有點蒼白，但她的精神面貌，卻更紅更紅，看得出來，也聽得出來。

春節後的革命文藝大匯演，距今不過才兩個多月，但學生文藝隊伍的進步，卻又跨進了一大步。

突破了舊劇老框框「三一律」的獨幕劇「毛主席的恩情比海深」，是個反映此時此地淪落奴化教育鎖鍊的好劇，素材豐富，感情真摯，感染力很強。只消再加工，可作保留節目。

手風琴和笛子的二重奏，無論從精神面貌和表演藝術來說，都是水平以上的節目。特別是演奏「做毛主席的好戰士」這首歌，兩位大孩子藉樂器抒發出他們意氣風發的心聲，既莊嚴又樂觀地像在對毛主席宣誓——做個毛主席的好戰士。

大合唱由民族樂隊和鋼管樂隊合組成伴奏，有合唱，有重唱。獨唱「我是一個黑孩子，我的家在黑非洲……」很有感情，把那苦難深重的反抗情緒，體現得非常好。

工人文工團的兩個節目——「黑人在怒吼」和「歌唱李文忠」，也是精采出色的好節目。學生的、工人的，以及各節目各階層的革命藝術，都有了顯着的壯大、進步。眼看着我們革命文藝大軍的飛躍成長，叫人高興極了！

文史小札

內閣與大學士

徐益壽

明清時代，宦至大學士即稱為拜相，宰相雖廢，舊有學士之稱，這是讀史的人所不易理解的。原來唐代在宮內設有弘文館、集賢院，以校理典籍、圖書，備學術顧問為職責，選有文學的朝官，兼充學士。其中有由宰相兼充的，或加大字，以後演變為宰相照例的兼差。宋代又添設觀文殿、資政殿大學士，用以位置失職的宰相。其實這些都不過是虛銜。

明清時代，大學士才作為實官。因為明太祖定下來的制度，不許設立丞相一類的官，而又不能沒有代皇帝處理政務的人，於是後來從翰林官中選出大學士若干人，以宮內的殿閣，如文華殿、文淵閣等為名，名為某殿某閣大學士。他們卻又不是在殿閣辦公，只在宮城內的東角門一個很小的院落，稱為內閣。這些人因為實際負機要之責，權力逐漸增高，中期以後，凡入閣的都兼任各部尚書，至少侍郎。像張居正，加官已到了最高的太師，而大學士本官品級卻只是正五品，雖然如此，習慣上仍把大學士看作宰相，稱為閣老。太師名分雖尊，尚書實權雖重，人們總覺得大學士比任何官職都高貴些。這是因為明代的大學士都從翰林院中選拔，沿到清代，成為定例，非翰林出身不能入閣，只有極少例外。所以官至大學士成為文人最高的榮譽。

清室入關以後，表面雖然沿用明制，而實質已有變更。明代長期的內閣已經不能直接君主，還要通過內監中的司禮監。清代既已革除司禮監，又不肯把擬旨權交內閣，真正接近皇帝的，在前期是議政大臣，在後期是軍機大臣，內閣大學士留作最高的官位，由五品一下提升到正一品，專給有資望的尚書總督中作為榮典。總督加大學士可以仍留本任，尚書加大學士則解除本職，改為管理某部，在尚書之上。不管部的空頭大學士，則是少有的情況。

大學士在「宮門抄」（相當於政府公報）上是不稱名的，只稱某中堂，從尚書總督以下都自稱晚生。內閣衙門列在一切行政官署之上，卻沒有印。大學士初次到任在翰林院，因為名為學士，總是與翰林院分不開的。

清末在所謂預備立憲時期，仿照西方國家制度，設立內閣，任命內閣總理大臣，各部長官為國務大臣。這個內閣是由英文Cabinet譯來，恰好與中文的內閣意義相合，然而實質是完全另一回事。新式的內閣成立，原來的內閣大學士名稱又仍然不廢。新舊雜湊，屬是非驢非馬。

北洋軍閥政府沿襲清末的一套，在總統之下設國務總理，與各部長官共同負責行政，在名義上也算內閣，總理經提名後自行組織班底，稱為組閣，成員稱閣員，參加的人稱為入閣，甚至因組閣而引起風波稱為閣潮，這些是當時報紙流行的名詞。

普慶　珠江　南華　南洋　高陞
普慶：今天續演 香港[illegible] 收租院
珠江：歌唱[illegible]片 金銀珠寶進門來 職業大妻
南華：新派歌唱 青春歌后 奸情
南洋：苦海明燈 美人如玉劍如虹
高陞：羅彩記 秦香蓮
今天正場仍映 飛龍英雄傳
美麗宮 今天四場 我忘不了情 人妻記 萬里琵琶關外月
新風閣 經售 現代書畫・新工藝品・美術畫片 民間剪紙・木刻水印・圖章硯台 地址：香港皇后大道中35號後座 電話：二二〇七二五
電動真空泵 經銷處：嘉華儀器公司 電話：242351-240403
分類廣告　遺失聲明　樓房招租
蔡氏 醫藥 中醫蔡殺投[illegible]

打破年產量最高的一九六六年同期水平
上海柴油機產量創紀錄